

エネルギーのふるさと



とまり

黒松内町 特産物手づくり加工センター トワ・ヴェール



泊村寿大学修学旅行 〈平成29年5月25日〉

2017
平成29年
7月
No.671

..... 今月の主な内容

- ◆ 後期高齢者医療制度のお知らせ
- ◆ ハチの巣の駆除について
- ◆ 家庭系ゴミの排出量について
- ◆ スプレー缶やライター等危険物のごみの出し方について
- ◆ 平成29年度 泊消防団消防総合演習
- ◆ 泊村防災訓練の実施
- ◆ 泊小学校大運動会・泊中学校陸上記録会
- ◆ 日本海ニコニコ元気村トピックス
- ◆ 第46回とまり群来まつり 7月15日開催
- ◆ 暮らしの告知板

やさしく走ろう泊のみち

後期高齢者医療制度のお知らせ

～ 保険証（被保険者証）の一斉更新について ～

■ 保険証（被保険者証）が新しくなります

現在ご使用の保険証の有効期限が平成29年7月31日をもって満了となるため、8月以降は使用できなくなります。

7月中に新しい保険証を交付しますので、お手元に届きましたら、黄色の保険証をご使用ください。

- 新しい保険証の有効期限は、平成30年7月31日までです。
- 紛失したときや、汚れたときは再交付しますので、泊村役場住民生活課医療係までお申し出ください。

新しい保険証は黄色です



■ 減額認定証（限度額適用・標準負担額減額認定証）も新しくなります

現在ご使用の減額認定証の有効期限が平成29年7月31日をもって満了となるため、8月以降は使用できなくなります。有効期間は保険証と同じく1年間です。

引き続き交付対象に該当する方は7月中に減額認定証を交付しますので、8月1日からは橙色の減額認定証をご使用ください。

新たに必要となる方は、下記の交付要件に該当することをご確認の上、泊村役場住民生活課医療係へ申請してください。

減額認定証の交付対象…次の区分Ⅰまたは区分Ⅱに該当する方

区分Ⅱ	○世帯全員が住民税非課税である方
区分Ⅰ	世帯全員が住民税非課税である方のうち、次のいずれかに該当する方
	○世帯全員の所得が0円の方 (公的年金収入のみの場合、その受給額が80万円以下の方)
	○老齢福祉年金を受給されている方

新しい減額認定証は橙色です



■ 医療費通知を全受診者へ送付します

広域連合では被保険者の皆様の医療費総額などについてお知らせする「医療費通知」を、対象期間に医療機関等を受診した全ての被保険者の皆様へ送付します。

発送月は、9月と3月の年2回です。

【イメージ図】

受診年月	診療を受けた医療機関等	診療区分	日数	医療費総額	自己負担額
H29年1月	〇〇病院	医科外来	1	18,000	1,800
H29年2月	××薬局	調剤	1	10,000	1,000
合計				28,000	2,800

※ この通知は皆様の受診状況についてお知らせするもので、請求書ではありません。

◆ 医療費通知の活用について

- 医療費の推移が一目でわかるため、ご自身の健康状態の把握や健康管理に活用できます。
- 健康診査など、皆様の健康保持・増進に役立つ情報をお知らせします。
- 診療日数等に間違いがないか確認しましょう。

お問い合わせ先

北海道後期高齢者医療広域連合

〒060-0062 札幌市中央区南2条西14丁目国保会館6階
電話 011-290-5601

泊村役場 住民生活課 医療係

電話 75-2132

ハチの巣の駆除について

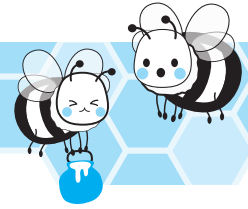

ハチは植物の花粉を運んだり、ハエやケムシなどの害虫を餌とする益虫でもあり日常生活で特に支障がない場所に巣がある場合は、むやみに駆除する必要はありません。

◎ハチの巣の駆除が必要な場所

- ・人通りの多い道路付近
- ・玄関などの出入り口付近

◎ハチの巣を作られないよう家の周りの点検を

- ・軒下、換気口、床下通気口、天井裏・壁の中、生垣、木の枝・木の洞

◎初期のハチの巣駆除が有効

- ・越冬した女王蜂は5月末ごろから一匹で巣作りをはじめ、卵を産みます。
- ・卵がふ化して働き蜂になるまで40～50日間は、女王蜂一匹でケムシ等の餌をとっています。女王蜂一匹で巣作りしている時期が、一般の方が駆除できる時期といわれています。
- ・暗くなってからだハチは休んでいるので、場所を確認したら照明を当てず、家庭用のスプレー式殺虫剤（ピレスロイド系）をかけ、死んだハチを始末するときは針に注意してください。
- ・巣の駆除を行った後に、巣から離れたハチが巣に戻ってくる事がありますが、しばらくするといなくなりますので、それまでの間は近寄らないようにしましょう。

◎泊村のハチ駆除事業について

- ・働き蜂は、子育てと巣の防御を受け持ちますので不用意に近づくと危険です。
- ・巣にハチが何匹も出入りするようであれば近づいただけでハチが襲ってくる場合がありますので、駆除の希望がある場合は、**泊村役場 保健福祉課（電話：75-2134）までご連絡下さい。**連絡の際は、①蜂の巣がある場所 ②大きさ ③蜂の種類（わかれば）をお知らせ下さい。

☆今年も、**ハチ駆除を毎週火曜日、木曜日の午後から**担当者が駆除作業を行います。
☆事前にご連絡いただき、地域ごとに巡回対応しますので、ご協力をお願いします。
☆通学路や人が出入りする場など緊急性がある場合は、指定日以外も作業を行います。

◎ハチに刺されないために

- ・ハチが近寄ってきても、あわてて手で払ったり駆け出さず、静かにその場を離れましょう
- ・黒い色はハチを刺激することがあります。野山に行くときは、白や明るい色の服装、長袖、長ズボン、帽子を着用しましょう。
- ・大声や大きな物音、振動はハチを刺激するので注意しましょう。
- ・ハチは甘い香りが好きなため、ジュースの空き缶のポイ捨てや香水をつけるのはやめましょう。

◎ハチに刺されたら

- ・過去にハチに刺された経験のある人やアレルギー体質の人は刺されてから、じんましんが出たり、息苦しさ、吐き気などショック症状がある場合は、すぐに病院での治療を受けましょう。
- ・ショック症状（直後～30分以内に症状が急にあらわれることがあります）がない場合は、刺された部分がにじむぐらい指でしぼって毒を出し、水で洗い流したあと氷などで冷やしながら病院へ行きましょう。
- ・腫れはじめたら、薬（抗ヒスタミン軟膏）をつけましょう。症状がひどい場合は、医師または薬剤師にご相談下さい。

【お問い合わせ 泊村役場保健福祉課衛生係 TEL75-2134】

家庭系ごみの排出量について

～リサイクル(資源物)の量は昨年の4倍増!!～

4～5月分のごみの排出量について昨年と比較すると、「燃やせるごみ」は**40トン**減量、「燃やせないごみ」は6トン増量となっています。可燃物、不燃物共に収集車のごみは減っていますが、**自己搬入分は増加しています。自己搬入による処理場内での車輛の混雑の解消のため、家庭ごみについては、出来るだけ村指定ゴミ袋によるごみ出しにご協力下さい。**

資源物のリサイクルは12トン増量で、新聞、ダンボール、ビンが多くありました。

これからもリサイクルの推進、ごみ出しのルールを守っていただきますようご協力をお願いします。

<家庭系ごみ量の比較>

		平成28年度						平成29年度					
		4月		5月		合計		4月		5月		合計	
		件	Kg	件	Kg	件	Kg	件	Kg	件	Kg	件	Kg
可燃物	収集車	16	37,080	16	44,710	32	81,790	16	19,130	16	26,420	32	45,550
	自己搬入	28	28,910	30	32,330	58	61,240	43	29,220	53	30,240	96	59,460
	小計	44	65,990	46	77,040	90	143,030	59	48,350	69	56,660	128	105,010
不燃物	収集車	4	6,820	4	6,860	8	13,680	4	2,130	4	3,360	8	5,490
	自己搬入	6	4,170	6	2,800	12	6,970	41	10,540	44	9,970	85	20,510
	小計	10	10,990	10	9,660	20	20,650	45	12,670	48	13,330	93	26,000
合計		54	76,980	56	86,700	110	163,680	104	61,020	117	69,990	221	131,010

<資源物の比較>

単位:Kg

	平成28年度			平成29年度		
	4月	5月	合計	4月	5月	合計
資源物	1,780	2,500	4,280	6,870	9,845	16,715

お問い合わせ

泊村役場保健福祉課衛生係

TEL 75-2134

スプレー缶やライター等 危険物のごみの出し方について!!



① スプレー缶やライターは、中身を
使い切ってください。

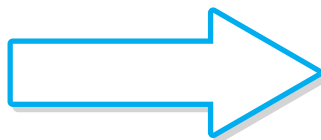

② 風通しの良いところで穴を
開けてください。



③ 燃やせないごみ袋（緑色）に入れ、
燃やせないごみの日（水曜日）に
出してください。

※他の燃やせないごみとは別にし、
一緒にしないで下さい。



収集や処理作業中
における事故防止
のため、みなさん
のご協力をお願い
します。

お問い合わせ

泊村役場保健福祉課衛生係

TEL 75-2134

保健師・栄養士による健康相談の時間を変更いたします

6月からの徴収時間変更に伴って、8月から健康相談の開催時間を下記のとおりに変更致します。なお、7月については従来の時間で開催しておりますので、お間違いのないようお願いいたします。

健康相談の実施場所・日時についてのお知らせ

実施日	実施場所	平成29年7月まで	平成29年8月から
毎月10日 (土日祝日の 場合は翌平日)	茅沼地区集会所 渋井地区集会所	9:00~10:00	9:30~10:30
	盃地区集会所	13:00~14:00	変更なし
毎月15日 (土日祝日の 場合は翌平日)	堀株地区集会所 泊地区集会所	9:00~10:00	9:30~10:30
	照岸・糸泊地区 集会所	13:00~14:00	変更なし

お問い合わせは 泊村役場保健福祉課 TEL75-2134

平成29年度 泊消防団消防総合演習

～安全で安心して暮らせるために～ 5月28日(日)

日頃の訓練成果と村内消防団の連携等確認を目的とした、泊消防団消防総合演習が開催されました。この日は、あいにくの雨模様だったため、会場が山村広場から泊中学校体育館へと変更になりました。

村内5つの分団から団員が参加し、婦人防火クラブ員や来賓の方々が出席される中、統監の牧野村長による観閲、小隊訓練が行なわれました。雨天のためポンプ操法訓練や放水訓練、分列行進は中止となりました。

また、泊消防団第2分団長の久々江勇さんが、消防庁長官表彰永年勤続功労賞を表彰されました。その後、統監訓辞講評、来賓祝辞と続き泊消防団長丹羽隆さんが団員を代表して答辞を述べ、最後に万歳を三唱して演習は終了となりました。

団員たちは万が一の災害や火災に備え、規律正しくきびきびとした迅速な動作で訓練を行っていました。



泊村防災訓練の実施

6月18日(日)全村を対象に、今年で4回目となる泊村防災訓練を行い、村内11カ所の高台にある避難場所に207名が避難しました。

訓練は北海道南西沖でマグニチュード7.8の地震が発生し、村が震度6強の地震と高さ14mの津波に襲われた、との想定で行い、午前9時15分の有線告知放送で全村一斉に避難を呼びかけました。

一部の避難場所では心肺蘇生法及びAED取扱訓練を実施しました。

役場においては職員の通信・参集訓練や災害対策本部運営訓練を実施し、午前9時50分に避難解除の有線告知放送により訓練は終了しました。

万が一の災害発生時に、あわてず迅速な避難行動をとれるよう、事前に繰り返し訓練を行っておくことが重要なことから毎年1回実施していく予定ですので、住民の皆様の積極的なご参加をお願いいたします。



※訓練結果 天候：晴れ 計207名 参加率(訓練当日の人口：1,706人) 12.13%

避難場所	避難人数	避難場所	避難人数
竜神橋	4名	智竜時	15名
堀株教員住宅裏山	16名	泊村アイスセンター体育館	31名
泊中学校体育館	14名	照岸・糸泊地区集会所	26名
むつみ荘	22名	泊小学校体育館	47名
泊村公民館	7名	潮香荘	19名
(改修工事のため泊村商工会で実施)		盃野営場駐車場	6名

いつまでもお元気で!!

茅沼地区にお住まいの能登谷芳松さんが、6月15日に満90歳を迎えられ、自宅にて牧野村長からお祝い状と長寿者慶祝金が手渡されました。



茅沼地区 能登谷 芳松さん (90歳)

「90になったんだね。ありがたい」と手を合せてお辞儀していました。

趣味は、テレビを見ること。

とくに、侍ものが好きで、鬼平犯科帳や水戸黄門をよく見るそうです。

長生きの秘訣は、食べることとおっしゃっていました。

さかずきテラスの事業計画が国に認定されました (地域産業資源活用事業計画)

盃海水浴場にある“さかずきテラス”（株式会社沿海調査エンジニアリング）は、泊村での観光事業の一環として、積丹半島の地域資源*（海岸景観）を活用した着地型観光ルートの開拓を実施する「地域産業資源活用事業計画書」が国に認定され、このほど、その認定書の授与が、さかずきテラスで行なわれました。

さかずきテラスは、平成28年度にカフェスペースを併設したマリンレジャーの拠点として、古くなった民宿の建物を改築して出店しました。

認定された事業計画を取り組むことによって、泊村に観光客を増やし、地域の活性化を目指します。泊村としても、この取り組みを「ふるさと名物」として支援して参ります。

※地域資源とは・・・以下により全国47都道府県が指定するものです。

- ・ 地域の特産物として相当程度認識されている農林水産物や鉱工業品
- ・ 地域の特産物である鉱工業品の生産に係る技術
- ・ 文化財、自然の風景地、温泉その他の地域の観光資源として相当程度認識されているもの



認定書を受け取る株式会社沿海調査エンジニアリングの大塚英治さん



盃海水浴場にある古い民宿を改築して出店した“さかずきテラス”

6月2日 泊中学校 陸上記録会



前日の雨で開催が心配されておりましたが、当時は時折小雨が降る程度で、グラウンドも早朝から先生方の懸命な整備のおかげで、競技を行なうには差し支えない状態となり開催されました。抜きつ抜かれつの全員リレーなどが行われ、チームが一丸となって優勝を目指し頑張っていました。
記録会テーマ「紡 ～ ONE FOR ALL, ALL FOR ONE ～」



6月3日 泊小学校 大運動会



曇り空でとても風が強く気温も低い中、この日のために一生懸命に練習や準備してきた成果を元気いっぱい披露していました。当日は、天候の関係で種目の一部を6月6日に順延して行なわれましたが、大きな歓声や笑い声が響いていました。
運動会テーマ「あきらめるな！ 勝利をつかめ！」



日本海 ニュウ元気村 トピックス

5/25

とまり保育所 みんなでじゃがいも植え

とまり保育所の児童が保育所横の畑で、じゃがいもを植えました。先生に教えてもらいながら、一つひとつ丁寧に間隔を付けながら植え付け、グループごとに名前の書いたプレートを差し込みました。秋には、いも堀りが行われ、大きく育ったじゃがいも収穫します。今から秋が楽しみです。



5/26

お魚殖やす植樹運動

古宇郡漁業協同組合盃地区女性部は、「お魚を殖やす植樹運動」と題した植樹を行いました。

植樹と魚を殖やすことは一見無関係のようですが、木々の栄養分を含んだ雨水や雪解け水が川に流れ、海まで運ばれてプランクトンなどが育ち、それをえさにする魚が集まり、海産資源が豊富な海をつくることにつながります。

この活動は昭和63年度から続けられており、今年はさくらの苗木20本を、茂岩川沿いと泊小学校の坂道に植樹しました。



6/9

とまり保育所バス遠足

少々不安定な天気の中、親子でバスに乗り、保育所ゆり組園児10名が札幌市円山動物園に行ってきました。待ちに待った遠足に、子どもたちは朝からウキウキ、ワクワク。大きな動物や元気に動き回る動物に園児たちは大喜びでした。1日たくさんの経験をしてきました。



6/11

フラワーロードの会 役場庁舎国道沿いに花植え

とまりフラワーロードの会（会長 藤巻みや子）と各団体、ボランティアの方々のご協力により役場庁舎横の国道229号線沿いの花壇に花苗が植えられました。

花苗は赤と白のペゴニア合せて2,400株が用意され、約40人の方のご協力により、国道沿いが色鮮やかな花でいっぱいになりました。

花はこれから太陽の光をたくさん浴びて綺麗に咲き誇り、道行く人達の目を楽しませてくれることでしょう。



6/14

育児ママ交流会

小さなお子さんを持つお母さんたちが集まり、料理をしながら交流を深め合う、育児ママ交流会が保健センターで開催されました。今回のメニューは「チキンのミートソース」「ドライカレー」などを作りました。お母さんが料理している間、子供たちは別のお部屋で仲良く遊んで待っていました。料理が出来上がると、みんなで一緒に美味しく頂き楽しいひと時を過ごしました。



6/15

ふれあいパークゴルフ大会

カブトラインパークゴルフ場において、65歳以上の方を対象とした、ふれあいパークゴルフ大会が開催されました。

大会当日は、あいにくの雨模様でしたが、日頃の練習で培った技を披露しながら、お互いの親睦と交流を深め合い、爽やかな汗を流しました。



「エルニーニョ現象」と「ラニーニャ現象」

ニュースなどで「エルニーニョ現象」や「ラニーニャ現象」という言葉を聞いたことがあると思います。日本の夏の気温は、南米ペルー沖・太平洋の赤道沿いの海面水温の変化に影響を受けやすく、ペルー沖の水温が平年より高い状態が1年程度続く場合は「エルニーニョ現象」、逆に低い場合は「ラニーニャ現象」と呼ばれ、気象庁でも3か月予報などを行う際に参考にしています。

エルニーニョ現象が起きると、東から吹く風が弱くなり、積乱雲の発生しやすい海域がいつもより東に移ります。ラニーニャ現象の場合は反対に東から吹く風が強くなり、フィリピン付近でいつもの年よりも盛んに積乱雲が発生します。

この変化に合わせ、太平洋高気圧の位置や日本付近へ張り出す強さも変わります。そのため、夏にエルニーニョ現象が発生すると、太平洋高気圧が北海道まで張り出さずに冷夏となりやすく、ラニーニャ現象が起きると、高気圧が北海道まで張り出して暑夏となりやすい傾向があります。

2014年夏に発生したエルニーニョ現象が2016年春に終息してからは、エルニーニョ現象もラニーニャ現象も発生していませんでしたが、今後、秋のはじめまでにエルニーニョ現象が発生する可能性があります。これからの天候については、毎週木曜日に発表する最新の1か月予報をご覧ください。



図 エルニーニョ現象、ラニーニャ現象が日本の天候に及ぼす影響

＜問い合わせ先 札幌管区気象台天気相談所 電話：011-611-0170＞

過重労働によるうつ病で、神経科通院等を秘密にしていた事案

Q. 会社での長時労働が原因で、不眠症になりました。神経科に通いながら勤務を続けましたが、症状が悪化し、遂にうつ病になりました。会社に対し損害賠償を請求したいと考えています。ただ、神経科で治療していることを、会社に言い出せませんでした。損害賠償額が減額されるのではないのでしょうか。

A. 精神の状態に関する情報を上司に申告したくない気持ちには無理からぬところがあります。実際の裁判で、うつ病の原因が過重労働にある場合でも、受診を黙っていたせいで会社側の対処が遅れたという理由で、損害賠償額が減額されるかどうか争われたケースがあります。

最高裁では、その従業員が、体調不良を伝えたり、欠勤を繰り返したり、業務量を減らすことを申し出ていることを認めた上で、会社としては、そのような状態が過重な業務によって生じていることを認識できたのであり、状態悪化を防ぐための措置をとることが可能であり、受診歴などを黙っていたことを理由に損害賠償を減額することはできないと判断されました。

そのケースでは、従業員が、会議中に放心状態になったり、同僚から見ても、仕事を円滑にできる状態でなかったことなど、精神不調を判断できる材料に事欠かなかったようです。「本人が黙っていたから」という言い訳が許されないと判断された、参考ケースとしてご紹介します。使用者としては、必ずしも従業員からの自己申告がなくても、その健康にかかわる労働環境に十分に注意を払うべきといえるでしょう。

岩内ひまわり基金法律事務所 古宮弁護士の法律豆知識

弁護士 古宮 靖子 岩内ひまわり基金法律事務所 TEL:0135-61-4777

鯨御殿とまりの展示物

唐津焼の展示物

鯨御殿とまり館長 森 公一

川村家番屋の一階和室展示室の展示ケースの茅沼在住の赤坂さんより寄贈を受けた伊万里焼の大皿に向かって右側に坂下清利氏寄贈の茄子形の茶筒と茶匙があります。作者や工房は不明ですが精巧に作ら

れております。大正時代から昭和初期にかけて作られた物でしょう。その左に斉藤三千雄氏寄贈の黄土色の蓋の無い「ゆきひら」、山崎せい子氏寄贈の片口、大皿の左隣に武井光男氏寄贈の染付草木文の土瓶（これは明治から大正時代にかけての伊万里焼）、その左に武井大三氏寄贈のこげ茶色の「ゆきひら」が展示してあります。「ゆきひら」は現在の各家庭で使われている物は木の柄が付いた金属製の打ち出し鍋ですが、昭和初期以前は陶器で出来た物がほとんどでした。土鍋は取手が付いていないので扱いにくく、「ゆきひら」は取手が付いているので粥や汁物の煮炊きに便利です。これは昔どこの家庭にもあった物です。

「ゆきひら」は行平、雪平と漢字で書きます。「行平」の方は昔、在原行平が須磨で海女に潮を汲ませて塩を焼いたと言う故事に基づいております。



この「ゆきひら」や片口は伊万里焼と呼ばれる焼物の中でも唐津で焼かれた物で、唐津焼と言われる焼物です。この唐津焼は二階和室の右側の展示ケース下段に展示している川村康哉氏と武井大三氏寄贈の黒っぼい壺、その左にある山崎せい子氏と沢口わか子氏寄贈の黄土色の酢徳利などです。この黒っぼい大き目の壺（黒釉壺）は味噌や塩を入れて運ばれた物です。酢徳利はその名の通り「酢」を入れて運ばれました。ヤマキと書かれていますので、屋号がヤマキと言う商店が注文して焼かせたものでしょう。北前船の寄港地である寿都町（美谷、歌棄）や岩内町などでも同じ物を良く目にします。

唐津焼や伊万里焼は豊臣秀吉によって朝鮮半島へ出兵された文禄・慶長の役（1592～1595年）の際に朝鮮半島から同行して来た陶工達によって開窯したと言うのが通説になっていますが、最近の研究では唐津焼はそれよりやや早く、1580年代に開始されたと言われております。特徴は厚手の陶器である黒釉壺や黄土色の生活雑器などが主に生産されておりました。しかし桃山時代になると茶の湯の名品が作り出され、一楽二萩三唐津と格付けされ、全国に広がりました。それで西日本では陶磁器の事を「からつもの」と言う様になります。これは関東を中心とした東日本では陶磁器の事を「せともの」と言うのと同じ意味です。

また、黒釉壺の右隣に沢口わか子氏と森井甲治氏寄贈の染付牡丹図大徳利は酒や焼酎を入れて運ばれた物です。一升（1.8リットル）以上入ります。北前船はこうした物を次々と泊村へ運んで来たのです。

是非、ご見学下さい。



7/15^土

第46回 とまり

群来まつり

会場 盃海水浴場

主催／群来まつり実行委員会
後援／泊村・泊村観光協会

第46回 とまり群来まつりプログラム

- 11:00～20:00 泊の味コーナー
- 11:00～17:00 伊方町物産コーナー
- 11:00～17:00 2017とまりトップパフォーマンスワールド
「弥勒」バルーンエンターテインメントフリー回遊
可愛い似顔絵を描いてもらえる！
「アラヤサヤカ」カード似顔絵コーナー
- 11:00～15:00 海藻おしば作りコーナー
- 11:00～11:30 キッズダンスパフォーマンス
出演：HPS (Hizz Performance Style)
- 12:00～ 開会式
- 開会式終了後 群来もちまき
- 12:00～13:00 おらほのカニ釣り名人戦
- 13:00～15:00 お楽しみゲーム大会
- 14:00～15:00 ウニ・ホタテ採り放題
- 15:00～15:30 キッズダンスパフォーマンス
出演：HPS (Hizz Performance Style)
- 18:00～20:00 歌謡ショー
ゲスト／山本 譲二・市川 由紀乃
徳原 海・ヒロ 青山
- 20:00～21:00 花火大会



お問い合わせ 群来まつり実行委員会事務局 0135-75-2101

泊発電所の状況

■泊発電所1号機（定格電気出力57万9千キロワット）
・第17回定期検査中 期間：平成23年4月22日～

■泊発電所2号機（定格電気出力57万9千キロワット）
・第16回定期検査中 期間：平成23年8月26日～

■泊発電所3号機（定格電気出力91万2千キロワット）
・第2回定期検査中 期間：平成24年5月5日～



「働き方改革推進」に向けての 説明会を開催します

道内における働き方改革の実行を推進するため、非正規労働者の無期転換ルールや改正育児・介護休業法等に関する説明会を北海道庁との共催により道内7か所で開催します。説明会の詳細については、北海道労働局のホームページでご確認ください。

<http://hokkaido-roudoukyoku.jsite.mhlw.go.jp>

お問い合わせ

・北海道労働局 雇用環境・均等部指導課
TEL 011-709-2715

弾道ミサイル落下時の行動について

○弾道ミサイルは、発射から極めて短時間で着弾します。
○ミサイルが日本に落下する可能性がある場合は、Jアラートを活用して、防災行政無線で特別なサイレン音とともにメッセージを流すほか、緊急速報メール等により緊急情報をお知らせします。

メッセージが流れたら、直ちに以下の行動をとってください。

【屋外にいる場合】

○近くのできるだけ頑丈な建物や地下に避難する。
○近くに適当な建物がない場合は、物陰に身を隠すか地面に伏せ頭部を守る。

【屋内にいる場合】

○できるだけ窓から離れ、できれば窓のない部屋へ移動する。
～行政からの指示に従って、落ち着いて行動してください～
詳細については、国民保護ポータルサイト (<http://www.kokuminhogo.go.jp/>) をご覧ください。

岩宇地域対象しりべし空き家・別荘 相談会の開催について

「しりべし空き家BANK」では、岩宇地域に物件をお持ちの方を対象にした、空き家・別荘相談会を開催いたします。町村の担当者と建築士や宅建士などが、空き家を売りたい、貸したいなどという方の相談をお受けします。

また、お持ちの住宅の管理にお困りについても、お応えします。

開催日時：7月12日 13時～16時

場所：岩内町役場2階会議室

主催：泊村

共催：しりべし空き家BANK協議会、北海道

なお、応募人数が多い場合は抽選となる場合があります。

お問い合わせ・申込先

・泊村役場 企画振興課 TEL 75-2877

漁港内での遊泳禁止について

平成29年4月1日から、漁業者と遊泳者とのトラブル防止のため、条例により、道内の全漁港（分区、分港も含む）の指定区域で、遊泳や潜水、入水し釣りをすることが禁止になりました。

違反すると、5万円以下の罰金に処されることがあります。漁港内での遊泳は事故を招く恐れのある危険な行為です。絶対にやめましょう。

お問い合わせ・申込先

・後志総合振興局 産業振興部 水産課
TEL 0136-23-1393（ダイヤルイン）

くらしの告知板

役場 ☎75～2021

北海道原子力防災カレンダーに 掲載する絵画を募集します

- 北海道では、原子力防災対策に関する知識の普及と啓発のため、「緊急時に住民のみなさんが取るべき行動」などを掲載した北海道原子力防災カレンダーを村の全戸を対象に配布します。
- そこで、このカレンダーに掲載する絵画を、村内の小・中学校に在学する児童・生徒から募集します。
- 応募いただいた絵画のうち、入選作品をカレンダーに掲載させていただく予定です。
- 募集作品のテーマは、13町村のイベント・行事や、四季折々の風景です。
- 用紙はB3又は四つ切り横置き、使用する画材は自由です。
- 応募する際は、用紙裏面に(1)通っている学校名(2)学年(3)氏名(ふりがな)(4)住所(5)電話番号(6)作品名を記載して、泊村役場 企画振興課へ持参してください。
- 応募期限は、平成29年8月31日(木)までです。

お問い合わせ

・北海道総務部危機対策局原子力安全対策課
TEL 011-204-5011

第33回 防災ポスターコンクール作品募集

地震、津波、火山噴火、台風、豪雨、豪雪などの自然災害による被害は、私たちの日頃の努力によって減らすことが可能です。

災害には事前に備え「自分の身は自分で守る（自助）、お互いに助け合う（共助）」に関するポスターを募集します。

募集

どなたでもご応募できます。応募区分は次のとおりです。

- ①幼児・小学1年生の部 ②小学2～4年生の部
- ③小学5・6年生の部 ④中学生・高校生の部
- ⑤一般の部

作品の送り先・お問合せ

〒555-0044 大阪府大阪市西淀川区百島1-3-78

「第33回 防災ポスターコンクール事務局」

（大阪書籍印刷株内）宛

電話 06-6476-7335

受付時間 平日9:00～12:00、13:00～17:00

応募方法

作品の裏面に下記の項目を付記してお送りください。応募点数に制限はありません。

■学校単位で応募いただく場合

- ①応募区分 ②氏名(ふりがな) ③性別 ④学校名
- ⑤学年 ⑥学校が所在する都道府県名
- ⑦学校の連絡先(郵便番号・住所・電話番号)
- ⑧担当の先生のお名前

■個人で応募いただく場合

- ①応募区分 ②氏名(ふりがな) ③性別 ④年齢
- ⑤お住まいの都道府県名
- ⑥住所連絡先(郵便番号・住所・電話番号)

応募締切 平成29年10月31日(火)※当日消印有効

応募に関する詳細はホームページをご覧ください。

<http://www.bousai.go.jp/kyoiku/poster/33poscon.html>

受講生募集のお知らせ

◆公共職業訓練「パソコン基礎科」

- 訓練期間** 9月1日(金)～11月30日(木)
※土、日、祝日は休み
- 訓練時間** 9:00～15:50 ※日程により多少変動有り
- 訓練内容** 初心者を対象にパソコンに関する幅広い知識とワードやエクセル、パワーポイント等を活用する為の技術を習得する
- 受講料** 受講料は無料(但しテキスト代として約10,200円と検定料がかかります)
- 定員** 12名
- 対象者** 雇用保険受給者または公共職業安定所長の受講指示が受けられる方
雇用保険の受給資格がない方でも、公共職業安定所長の推薦があれば受講可能
雇用保険受給者で要件を満たしている方は受講手当・通所手当が支給されます
- 募集期間** 6月28日(水)～8月1日(火)まで
- 申込場所** 岩内公共職業安定所
- 選考** 8月8日(火)13:30～
岩内地域人材開発センターにて
- 備考** この公共職業訓練は北海道より委託を受けて実施します。

お問い合わせ

- 岩内地域人材開発センター
岩内町字東山8番地の16 TEL 62-2183

海上保安大学校・海上保安学校学生募集

海上保安庁では、平成30年4月期採用の学生を募集します。

◇待遇

学校は、入学金、授業料が一切不要で、学生は、入学と同時に国家公務員としての身分を与えられ、毎月の給与やボーナスが支給されます。

◇受験資格

海上保安大学校	平成29年4月1日で高等学校又は中等教育学校を卒業した日の翌日から起算して2年を経過していない者。平成30年3月までに高等学校又は中等教育学校を卒業する見込みの者等。
海上保安学校	平成29年4月1日で高等学校又は中等教育学校を卒業した日の翌日から起算して5年を経過していない者。平成30年3月までに高等学校又は中等学校を卒業する見込みの者等。

◇試験日程

	海上保安大学校	海上保安学校
申込用紙等配布開始日	6月14日(水)	
受付期間	インターネット 8月24日(水)～9月4日(月)	7月18日(火)～7月27日(木)
1次試験	郵送・持参 8月24日(水)～8月28日(日)	7月18日(火)～7月20日(木)
	10月28日(土)・10月29日(日)	9月24日(日)

◇申込方法等

申込方法、試験内容等は下記ホームページをご覧ください。

海上保安庁ホームページ
<http://www.kaiho.mlit.go.jp/ope/saiyou/bosyu.html>

申込・お問い合わせ

- 小樽海上保安部管理課 TEL 0134-27-6118

所得税及び復興特別所得税の 予定納税(第1期分)の 納税をお忘れなく

納期 平成29年7月1日～7月31日

(注)土・日・祝日は、金融機関及び税務署の窓口での納付はできませんので、ご注意ください。

予定納税とは

前年分の所得税及び復興特別所得税の確定申告に基づき計算した予定納税基準額が15万円以上となる場合には、原則、この予定納税基準額の3分の1相当額をそれぞれ7月(第1期分)と11月(第2期分)に納めることとなっています。この制度を「予定納税」といいます。
(注)平成29年分の予定納税基準額については、復興特別所得税相当額を含めて計算しています。

納税する額

予定納税が必要な方には、6月中旬に税務署から「平成29年分所得税及び復興特別所得税の予定納税額の通知書」が送付されています。この通知書に記載された第1期分の金額が納税する額です。なお、予定納税額の計算の詳細は、この通知書に記載されています。

予定納税の減額申請

廃業、休業又は業況不振などの理由により、平成29年6月30日(金)の現況による平成29年分の「申告納税見積額(年間所得や所得控除などを見積もって計算した税額)」が、税務署から通知されている「予定納税基準額」よりも少なくなると見込まれる場合等は、予定納税の減額申請をすることができます。

(注)平成29年分の申告納税見積額については、復興特別所得税相当額を含めて計算します。

第1期分の予定納税の減額申請をする場合は、平成29年7月18日(火)までに「予定納税額の減額申請書」(※)に必要な事項を記載した上、所轄税務署に提出してください。なお、税務署では、その申請について承認、一部承認又は却下のいずれかを決定し、その結果を書面でお知らせします。

※「予定納税額の減額申請書」は、国税庁ホームページに掲載しているほか、税務署窓口にも用意しています。

予定納税額の納付

し振替納税を利用する方	納期の最終日(平成29年7月31日(月))に指定の金融機関の預貯金口座から自動的に引き落とされます。納期の最終日の前日までに預貯金残高をご確認ください。なお、会計検査院からの指摘を踏まえ、平成28年度税制改正を経て、平成29年1月以降振替納税に係る領収証書は発行されなくなりましたので、ご注意ください。
その他の方	納期の最終日までに金融機関又は所轄税務署の窓口で納付してください。(納付に当たっては、電子納税もご利用いただけます。詳しくは、e-Taxホームページ(www.e-tax.nta.go.jp)をご覧ください。また、インターネットを利用して専用のWeb画面からクレジットカードにより納付することもできます。詳しくは、国税庁ホームページをご覧ください。) なお、第1期分の納付金額が30万円以下の場合には、送付されたバーコード付納付書を使用して、コンビニエンスストアで納付することができます。

※納付には便利な振替納税をご利用ください。

税に関する情報は国税庁ホームページへアクセス
(www.nta.go.jp)

協会けんぽからのお知らせ

ジェネリック医薬品にかえてみませんか？

加入者の皆さまのお薬代の負担軽減や健康保険財政の改善につながり、今後の医療費や保険料率の伸びが抑えられることから、協会けんぽでは「ジェネリック医薬品」の普及を推進しています。かかりつけの医師・薬剤師へジェネリック医薬品の処方についてご相談してみませんか？

禁煙・分煙の取り組みについて

北海道は全国的にみて、喫煙率が高い地域です。協会けんぽ北海道支部では、喫煙対策を通じて加入者の皆さまの健康を守る、様々な取り組みを行っております。ぜひホームページをご覧ください。

お問い合わせ

・全国健康保険協会（協会けんぽ）北海道支部
TEL 011-726-0352（代表）

不燃(粗大含む)ごみの自己搬入受入停止日



■自己搬入受入停止日 7月31日(月)■

お問い合わせ

岩内地方衛生組合じん芥処理場 TEL 62-6251

7月の相談日程

札幌弁護士会しりべし弁護士相談センター

5日(水) 12日(水) 19日(水) 26日(水)

- ・事前予約制
- ・予約受付 平日午前10時～午後4時
- ・岩内町高台84-3 ☎0135-62-8373

7月の救急当番医

診療時間
9時～
17時まで



7月2日(日)	万代クリニック	☎61-2133
8日(土)	神社祭典 岩内協会病院	☎62-1021
9日(日)	前田診療所	☎73-2211
16日(日)	岩内大浜医院	☎61-2081
17日(月)	海の日 石山内科クリニック	☎62-3223
23日(日)	岩内協会病院	☎62-1021
30日(日)	小林整形外科医院	☎62-3451

7月2日(日)	かねた薬局名店街店	☎62-0040
8日(土)	神社祭典 アイソ薬局岩内店	☎62-5150
9日(日)	日の出薬局	☎62-2250
16日(日)	アイランド薬局いわない店	☎61-4040
17日(月)	海の日 葉の花調剤薬局	☎62-2287
23日(日)	アイソ薬局岩内店	☎62-5150
30日(日)	あけぼの調剤薬局	☎63-1500

7月の休日当番薬局

9時～
17時まで



自衛官を募集します

募集種目	受験資格	受付期間	試験期日
自衛官候補生	18歳以上 27歳未満の者	年間を通じて 行っております	男子 第2回：8月26日(土)・27日(日) 第3回：9月20日(水)～26日(火)
			女子 第2回：8月26日(土) 第3回：9月24日(日)・25日(月)
一般曹候補生	18歳以上 27歳未満の者	7月1日(土)～ 9月8日(金)	1次：9月16日(土)・17日(日) 2次：10月5日(木)～11日(水)
航空学生	海：18歳以上 23歳未満 空：18歳以上 21歳未満	7月1日(土)～ 9月8日(金)	1次：9月18日(月) 2次：10月17～22日(予定) 3次：11月18日～ 12月21日(予定)

お問い合わせ

- ・倶知安地域事務所
倶知安町南3条東1丁目 TEL 0136-23-3540
- ・自衛官募集相談員 小林常次 TEL 75-3375

年金事務相談所開設日程

■7月27日(木)

- ・岩内町 岩内地方文化センター
- ・開設時間 10:30～16:00
- ・事前予約制



予約受付

- ・小樽年金事務所お客様相談室 ☎0134-65-5002

介護保険料納期限のお知らせ

7月25日(火)は
介護保険料の納入期限です。
忘れずに納めましょう！



戸籍の窓

29年5月20日～29年6月19日

いじめいぶくをお祈りします

【死亡】

(興志内) 黒坂 勝則さん 83才
6月12日死亡

よろしくおねがいします

【転入】

(白 別) 金田 真悟さん 岩内町

【転出】

札幌市 1名 共和町 2名



カブト岬と夕日

とまり木文芸

俳句・川柳

静かなる 暗い海辺に 夜釣の灯 泊海山
人生に 盲亀の浮木 あるだろう 泊海山
クレソンや 風呂敷ほどの 陽だまりに 武井和子
桜散る 滝のごとくに 貴女の類 武井和子
六月のあざやかに北の日輪 三津木淳
海胆採りのぎらりと海面光集め 三津木淳

短歌 (442)

近江谷乃婦

通院の終りは何時かと思ひつつ春風ひんやりする朝を行く

立花 孝子

草むしる去年は息子と並びても今はひとりで黙々とする

赤坂明希子

山神輿坂を一気に駆けあがるまつりの好きな亡夫を思いつ

乃 婦

宝くじ大黒天に預けおく春来るまでの夢もあづける

無名女

前浜の久し振りの漁火に友の夫の船もあるやら

明希子

ぎぼの花ぱつときれいと思わねど蜂集まりてブンブン会話

縁 糸

盛り上る鉢いっぱいのカレーンション母の日過ぎて満開となる

与詩三

未来の国よりふわふわと舞い来る雪の語りかけ貴女の幻中に秘め

三津木 淳

雀や雀朝の老爺はえさあたふお宿は軒下つづらとどくか

人のうごき

	前月比	外国人	外国人 含む
世帯	922戸	-3戸	2戸 924戸
人口	1,702人	-3人	3人 1,705人
男	798人	-1人	2人 800人
女	904人	-2人	1人 905人

地区別の世帯と人口

	世帯	人口
泊地区	289戸 ±0	584人 ±0
盃地区	184戸 -1	325人 ±0
茅沼地区	179戸 ±0	349人 -1
老人ホーム	87戸 ±0	87人 ±0
洪井地区	119戸 -2	222人 -3
堀株地区	64戸 ±0	135人 +1
計	922戸 -3	1,702人 -3

[29. 5. 31 現在 住民基本台帳]

交通安全

毎年 展開
デイ・ライト
(昼間点灯)
運動実施中!



再生紙を使用しています