



とまり



泊小学校 学習発表会 (平成24年10月14日)

2012
平成24年
11月
No.615

..... 今月の主な内容

- ◆ 平成23年度 決算報告
- ◆ 泊中学校文化祭・泊小学校学習発表会
- ◆ 日本海ニコニコ元気村トピックス
- ◆ 暮らしの告知板
- ◆ とまり木文芸

わが家の家計簿

村では、経費節減と効率的な予算執行に努めながら、村の発展と福祉の向上を目指しています。
 平成23年度の一般会計の決算は、前年度と比較して、歳入で29.45%の減、歳出においても31.65%の減となり、歳入歳出差引額は1億3,305万円となり、健全財政を堅持することができました。
 そこで、村民の皆さんに納めていただいた税金や国・道からの補助金などの依存財源の状況を図表でお知らせします。

特別会計

| 歳入 | | 歳出 |
|-----------|-------------|-----------|
| 9,835万円 | 国民健康保険特別会計 | 9,804万円 |
| 1億6,885万円 | 国民宿舎特別会計 | 1億6,877万円 |
| 7,371万円 | 簡易水道事業特別会計 | 7,361万円 |
| 2億6,654万円 | 介護保険特別会計 | 2億6,653万円 |
| 6,155万円 | 集落排水事業特別会計 | 6,152万円 |
| 2億3,964万円 | 公共下水道事業特別会計 | 2億3,958万円 |
| 2,802万円 | 後期高齢者医療特別会計 | 2,789万円 |

財政健全化法に基づく

財政健全化判断比率・資金不足比率について

「地方公共団体の財政の健全化に関する法律」の規定により、平成23年度決算に基づく泊村の健全化判断比率・資金不足比率を公表します。

健全化判断比率（実質赤字比率、連結実質赤字比率、実質公債費比率、及び将来負担比率）および資金不足比率は、いずれも健全段階です。

(1) 村財政の早期健全化・再生に関する指標 (単位：%)

| 健全化判断比率 | 平成23年度 | 早期健全化基準 |
|----------|--------|---------|
| 実質赤字比率 | - | 15.0 |
| 連結実質赤字比率 | - | 20.0 |
| 実質公債比率 | 5.1 | 25.0 |
| 将来負担比率 | - | 350.0 |

(2) 経営健全化に関する指標 (単位：%)

| 比率名 | 平成23年度 | 経営健全化基準 |
|---------------------|--------|---------|
| 泊村簡易水道事業特別会計資金不足比率 | - | 20.0 |
| 泊村公共下水道事業特別会計資金不足比率 | - | 20.0 |
| 泊村集体排水事業特別会計資金不足比率 | - | 20.0 |
| 泊村国民宿舎特別会計資金不足比率 | - | 20.0 |

平成23年度 一般会計決算報告

のぞいてみよう

一般会計歳入合計

41億4,257万円

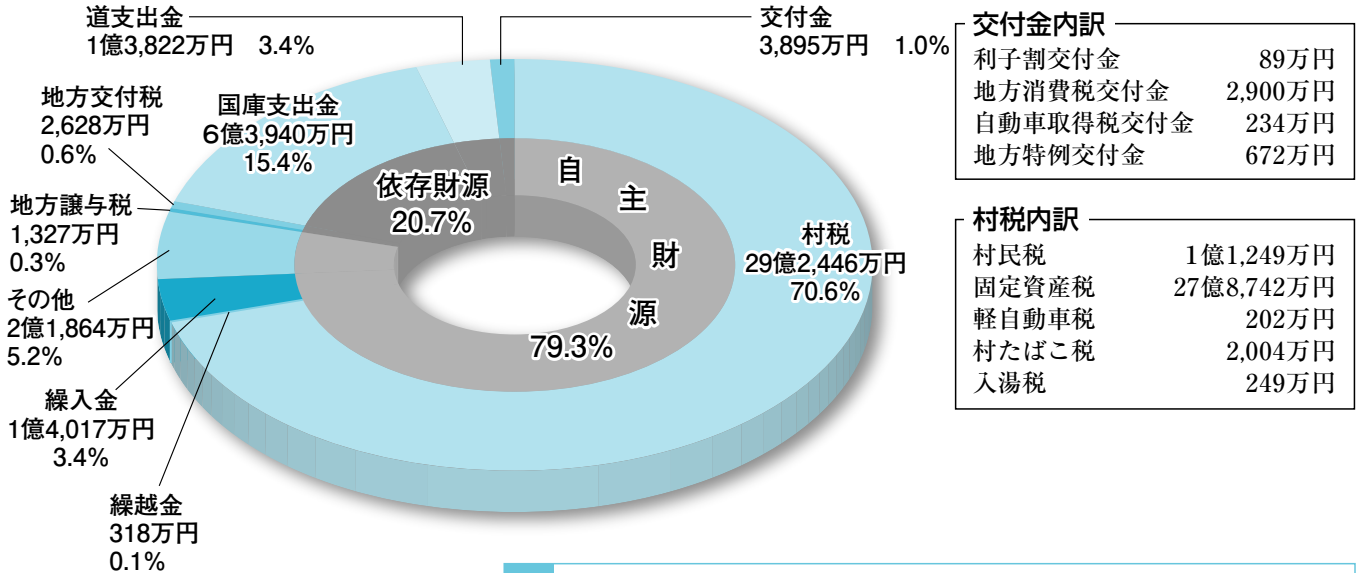

| | |
|-----------|---------|
| 利子割交付金 | 89万円 |
| 地方消費税交付金 | 2,900万円 |
| 自動車取得税交付金 | 234万円 |
| 地方特例交付金 | 672万円 |

| | |
|-------|------------|
| 村民税 | 1億1,249万円 |
| 固定資産税 | 27億8,742万円 |
| 軽自動車税 | 202万円 |
| 村たばこ税 | 2,004万円 |
| 入湯税 | 249万円 |

| | |
|----------|-----------|
| 分担金及び負担金 | 855万円 |
| 使用料及び手数料 | 7,455万円 |
| 財産収入 | 1,039万円 |
| 寄附金 | 110万円 |
| 諸収入 | 1億2,405万円 |

用語の解説

- 自主財源…村独自で収納できるお金（村税、分担金および負担金、使用料および手数料、繰入金、繰越金、諸収入）
- 依存財源…国や道からの交付金や借入金
- 地方交付税…各地方公共団体の財政力や不均衡を調整するため、一定の基準により国が交付するお金
- 村債…村が国や金融機関から借りたお金
- 国・道支出金…国や道から事業の財源に充てるため支出された補助金

一般会計歳出合計

40億0,952万円

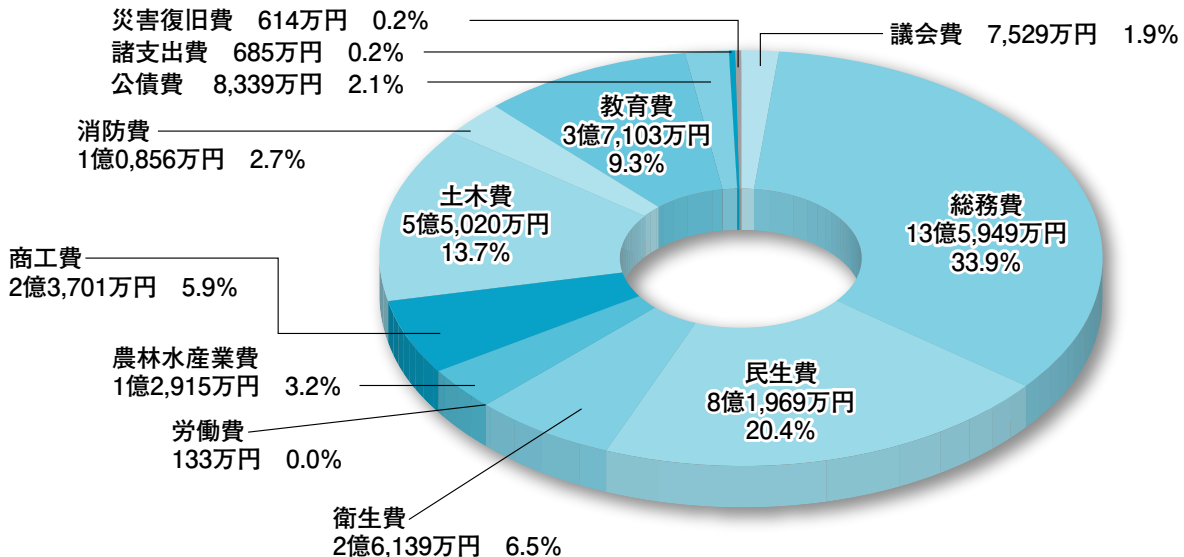

平成24年度～上半期～

国民宿舎もいわ荘の業務状況

泊村国民宿舎管理条例の定めるところにより、平成24年4月1日から平成24年9月30日までの国民宿舎もいわ荘の業務状況について公表いたします。

(1) 経理の概況

(単位：円、%)

(単位：円、%)

| 歳入科目 | 予算額 | 左の 構成比 | 収入状況 | |
|--------|-------------|-----------|------------|-----------|
| | | | 収入済額 | 収入率 |
| 公益企業収入 | 106,049,000 | 62.02% | 37,463,019 | 35.33% |
| 財産収入 | 2,000 | 0.00% | 0 | 0.00% |
| 繰越金 | 1,000 | 0.00% | 77,456 | 7,745.60% |
| 営業外収入 | 8,948,000 | 5.23% | 3,197,067 | 35.73% |
| 繰入金 | 56,000,000 | 32.75% | 32,500,000 | 58.04% |
| 合計 | 171,000,000 | 100.00% | 73,237,542 | 42.83% |

| 歳出科目 | 予算額 | 左の 構成比 | 支出状況 | |
|-------|-------------|-----------|------------|--------|
| | | | 支出済額 | 支出率 |
| 国民宿舎費 | 168,592,000 | 98.59% | 60,886,584 | 36.11% |
| 施設費 | 2,079,000 | 1.22% | 1,239,000 | 59.60% |
| 公債費 | 1,000 | 0.00% | 0 | 0.00% |
| 予備費 | 328,000 | 0.19% | 0 | 0.00% |
| 合計 | 171,000,000 | 100.00% | 62,125,584 | 36.33% |

公益企業収入の収入状況

(単位：円、%)

| 区分 | 予算額 | 収入済額 | 収入率 |
|----------|-------------|------------|--------|
| 宿泊料 | 53,757,000 | 18,686,267 | 34.76% |
| 貸室料 | 50,000 | 31,982 | 63.96% |
| 宴会料 | 2,897,000 | 1,404,707 | 48.49% |
| 食料 | 9,448,000 | 2,061,045 | 21.81% |
| レストラン売上料 | 2,298,000 | 1,045,915 | 45.51% |
| 入浴料 | 26,155,000 | 9,754,230 | 37.29% |
| 奉仕料 | 1,234,000 | 325,516 | 26.38% |
| 売店収入 | 10,000,000 | 4,051,307 | 40.51% |
| 遊戯施設収入 | 210,000 | 102,050 | 48.60% |
| 合計 | 106,049,000 | 37,463,019 | 35.33% |

営業外収入の収入状況

(単位：円、%)

| 区分 | 予算額 | 収入済額 | 収入率 |
|-----|-----------|-----------|--------|
| 入湯税 | 2,671,000 | 1,175,820 | 44.02% |
| 消費税 | 3,597,000 | 1,236,213 | 34.37% |
| その他 | 2,680,000 | 834,397 | 31.13% |
| 合計 | 8,948,000 | 3,246,430 | 36.28% |



国民宿舎費の支出状況

(単位：円、%)

| 区分 | 予算額 | 支出済額 | 支出率 |
|------------|-------------|------------|--------|
| 一般管理費 | | | |
| 報酬 | 108,000 | 36,000 | 33.33% |
| 給料 | 14,222,000 | 7,796,805 | 54.82% |
| 職員手当等 | 7,074,000 | 4,098,320 | 57.93% |
| 共済費 | 10,913,000 | 4,606,911 | 42.21% |
| 賃金 | 23,650,000 | 7,724,254 | 32.66% |
| 旅費 | 52,000 | 6,100 | 11.73% |
| 需用費 | 1,334,000 | 345,764 | 25.92% |
| 役務費 | 1,889,000 | 591,356 | 31.31% |
| 委託料 | 24,180,000 | 7,817,040 | 32.33% |
| 使用料及び賃借料 | 252,000 | 84,000 | 33.33% |
| 備品購入費 | 150,000 | 31,500 | 21.00% |
| 負担金補助及び交付金 | 168,000 | 165,575 | 98.56% |
| 補償・補填及び賠償金 | 1,000 | 0 | 0.00% |
| 積立金 | 2,000 | 0 | 0.00% |
| 公課費 | 105,000 | 0 | 0.00% |
| 小計 | 84,100,000 | 33,303,625 | 39.60% |
| 営業費 | | | |
| 需用費 | 74,909,000 | 25,238,924 | 33.69% |
| 役務費 | 4,417,000 | 1,054,245 | 23.87% |
| 使用料及び賃借料 | 1,108,000 | 504,700 | 45.55% |
| 備品購入費 | 700,000 | 0 | 0.00% |
| 公課費 | 3,358,000 | 785,090 | 23.38% |
| 小計 | 84,492,000 | 27,582,959 | 32.65% |
| 合計 | 168,592,000 | 60,886,584 | 36.11% |

施設費の支出状況

(単位：円、%)

| 区分 | 予算額 | 支出済額 | 支出率 |
|-------|-----------|-----------|--------|
| 施設費 | | | |
| 工事請負費 | 2,079,000 | 1,239,000 | 59.60% |
| 合計 | 2,079,000 | 1,239,000 | 59.60% |



(2) 財産の状況

| 土地及び建物 | |
|----------|--------|
| 土地 | 2,447㎡ |
| 建物 | 3,555㎡ |
| 基金 | |
| 国民宿舎維持基金 | 88千円 |
| 国民宿舎営繕基金 | 445千円 |

あなたの家は大丈夫？ 火災の備えは日ごろから



秋の火災予防運動を実施しました 10月15日(月)から10月31日(水)

冬は空気が乾燥し、火災が起こりやすい時期です。また、ストーブなど暖房器具が原因の火災の危険性が高まります。これらの器具を使うときは、シーズンの初めにしっかり点検し、使用後は火の不始末がないようにしましょう。火災は、その多くが、ちょっとした不注意や気のゆるみによって発生しています。日ごろから防火チェックを行い、安心・安全な暮らしが送れるように家族みんなで心がけましょう。

住宅防火 いのちを守る 3つの習慣

■ 3つの習慣

- 1 寝たばこは、絶対にやめる。
- 2 ストーブは、燃えやすいものから離れた位置で使用する。
- 3 ガスこんろなどのそばを離れるときは、必ず火を消す。

定期点検しましょう 住宅用火災警報器

火災の早期発見には住宅用火災警報器が非常に有効です。設置してあるご家庭では電池切れがないか、また、故障がないか定期点検を心がけましょう。

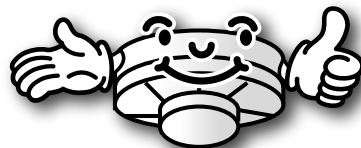

10/17

とまり保育所 火災避難訓練

とまり保育所で火災避難訓練が行われました。この日は、泊支署から署員3人とタンク車1台がやってきて、避難訓練と訓練用消火器を使った消火訓練を行いました。訓練の後、防火服を着ての記念撮影も。「重～い！」と言いながら、うれしそうにカメラの前で笑顔を見せていました。最後にタンク車に乗った子どもたちは「これスゲー」、「かっこいい」と声を上げて喜んでいました。



10/6

泊中学校文化祭

共鳴〜感じて動け〜

泊中学校体育館にて、泊中学校の文化祭が行われました。文化祭のテーマは「共鳴〜感じて動け〜」で、生徒たちの頑張りに、来場者の皆さんはとても感動していました。



1年 器楽演奏・劇「仮面」



2年劇「真夏のサンタクロース」



3年 朗読劇・映像・音楽の構成「おきなわ島のこえ」



全校合唱

10/14

泊小学校学習発表会

最高の笑顔〜ひびかせようどけよう〜

かわいらしい1年生の「はじめのことは」を皮切りに、歌と器楽や多彩な劇、全校合唱が披露され、体育館いっぱい集まった父母らから、たくさんの拍手が送られました。



1・2年音楽「聖者の行進」他



3・4年音楽「明日があるさ」他



5・6年音楽「ルパン三世のテーマ」他



全校合唱

10/16

泊中学校地域公開参観日

泊中学校で初めての地域公開参観日が開催されました。地域公開参観日は、学校生活を送る生徒たちの様子を保護者だけでなく、地域のみなさんにも参観してもらうことで、学校に対する理解を深めてもらうと開催されました。普段、学校の授業中にいない大人たちがたくさん後ろで見ていたので、生徒たちは緊張気味でしたが、地域と学校の結びつきがより強くなったのではないのでしょうか。



日本海ニヨニコ元気村トピックス

10/6 ふれあい広場2012

泊村社会福祉協議会が主催し、サービス利用者と地域住民との交流を目的とした「ふれあい広場2012」が、泊村総合福祉センターで約80名が参加し開催されました。

泊村社会福祉協議会の北村章二郎会長から主催者挨拶、来賓の牧野村長の挨拶の後、ふれあいイベントの「のど自慢」岩宇俳句連盟の松本 澄さんによるハーモニカ演奏・只野 洋さんの漫談「お楽しみの抽選会」が行われ、参加者は和やかな一日を過ごしていました。

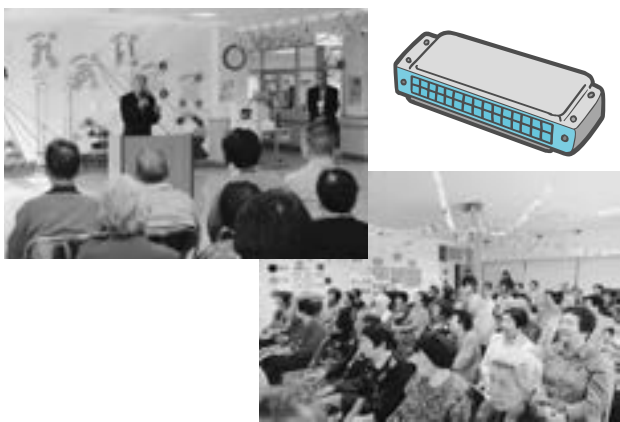

10/7 大盛況 ふれあい浜市場

岩宇2漁業協同組合、JAきょうわ、JAようていの農業女性グループ、岩宇3町村（泊村、岩内町、神恵内村）で組織するふれあい浜市場実行委員会が主催の「ふれあい浜市場」が、北海道電力原子力PRセンター「とまりん館」野外特設会場で開催されました。

岩宇ルネッサンス事業で購入した法被とのぼりを使用し、新鮮さを宣伝し、サケ、ホタテ、イカの塩辛や、玉ねぎ、馬鈴薯などが、通常よりもさらに格安で販売され、両手いっぱい買い物をする人もいました。



10/10 とまり保育所調理実習

自分たちで育てたじゃがいもを使って、調理実習を行いました。メニューは子供達が大好きなカレーライス。

包丁を使って自分たちで食材を切るの、みんな緊張した面持ちで取り組んでいましたが、見ているこちらがとても緊張しました。1時間ほどで出来上がったカレーライスを食べながら、園児たちは「自分で作ったから、とっても美味しい!」と喜んでいました。



10/19 第20回 泊村出身者の集い

ポールスター札幌を会場に、第20回泊村出身者の集いが開催され、87名の参加により、なごやかに開催されました。

開会にあたり、牧野村長と宇留間議会議長から、泊村の村政報告やふるさとの話題について話され、その後の祝宴では、久しぶりの再会にみなさん笑顔いっぱいでした。



泊発電所の状況

■泊発電所 1号機

(定格電気出力57万9千キロワット)

・第17回定期検査中 期間：平成23年4月22日～

■泊発電所 2号機

(定格電気出力57万9千キロワット)

・第16回定期検査中 期間：平成23年8月26日～

■泊発電所 3号機

(定格電気出力91万2千キロワット)

・第2回定期検査中 期間：平成24年5月5日～



平成24年度 泊村原子力防災訓練が実施されました

10/24

原子力災害時での住民避難等に関する広報や住民避難を実践的に行い、今後の防災計画に反映させ、また、訓練により住民の皆さんの防災対策に対するご理解と、防災意識の高揚を図り、防災業務の職員の技術向上を目的として訓練が実施されました。

訓練内容など、詳細は12月号広報とまりに掲載いたします。



地域住民による自主避難訓練が行われました

○9月30日 盃地区地震津波避難訓練

盃地域会による、地震津波避難訓練が実施されました。内容は、日本海で地震が発生し、高さ10mの津波の恐れがあると想定し、避難場所は指定せず自主的な避難方法等を調査する目的で行われました。

○10月13日 茅沼地区河川氾濫避難訓練

茅沼地域会による、河川氾濫避難訓練が実施されました。内容は、茅沼地区を流れる河川が氾濫したことを想定し、指定避難場所に避難する避難経路の確認や避難するにあたっての問題点等を調査する目的で行われました。

防災に関する関心の高まりが表れた訓練となりました。



盃地区地震津波避難訓練の様子



茅沼地区河川氾濫避難訓練の様子

※P8は平成24年度広報・安全等対策交付金事業により作成しております。

三浦 至さん 固定資産評価審査委員会委員に再任

泊村固定資産評価審査委員会委員に、三浦 至さんが9月の村議会定例会で同意を得て、10月1日付けで再任されました。

固定資産評価審査委員会は、土地や家屋などの固定資産課税台帳に登録された価格に関する不服について、審査決定を行う機関です。

任期は平成24年10月1日から平成27年9月30日までの3年間です。



寺井 義則さん 教育委員会委員に再任

泊村教育委員会委員に、寺井 義則さんが9月の村議会定例会で同意を得て、10月1日付けで再任されました。

今後も引き続き、村の教育行政にご尽力いただくことになりました。

任期は平成24年10月1日から平成28年9月30日までの4年間です。



地球温暖化の話 その2・影響と予測

今後、地球温暖化はどのように進んでいくのでしょうか。その研究は世界中の大学や研究機関で行われており、その結果を一同にまとめたものが、数年に1回、IPCC（気候変動に関する政府間パネル）の評価報告書として出されています。現在最も新しいものは、2007年に発行された第4次評価報告書です。

この報告は、今後の人間の生活様式に応じた複数のシナリオに分けて、どのくらい温暖化が進むかということについてまとめられています。

たとえば、温室効果ガスの発生を抑制せずにこれまで通り経済の発展と人口増加を続けた場合には、100年後の地球の気温は4℃近く上がることが予想されています。

また、環境との調和を最大限考えた場合は、気温上昇は2℃程度に抑えられることが予測されています。

地球が温暖化すれば、ただ気温が上昇するだけでなく大気中の水蒸気の量も増加しますので、大雨や大雪による災害の増加も懸念されています。

また、農業分野では、米・ジャガイモ・てんさい等の収穫にも影響が出るという研究結果も発表されています。

このような事態を少しでも食い止めるために、私たちは引き続き地球温暖化抑制への努力をしていかなければなりません。

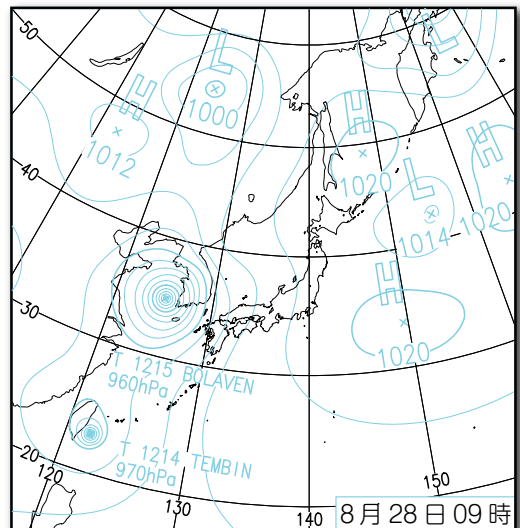

お問い合わせ 札幌管区気象台天気相談所 TEL 011-611-0170

茅沼墓地3に係る使用受付について

このたび茅沼墓地3の墓地造成工事が終了し、使用の受付を下記のとおり実施することと致しましたのでお知らせ致します。

なお、墓地の使用は無料ということで許可致しますので、隣地と融和を図りながら、各自で草刈りを行うなど常に綺麗に使用することを心掛けていただきます。

- 公募区画 … (1,860㎡) 125区画
- 申込資格
 - ①現に村内に住所を有する者。
 - ②村内に現住していないが、村に本籍又は墳墓がある者。
- 申込先 … 役場・住民福祉課 (TEL 75-3124)
- 申込期間 … 平成24年10月1日(月)から 随時
 - 使用許可 … 申請書類を審査し、随時許可する。
 - 使用料 … 無料
 - 特記事項
 - ①使用許可は原則1区画とし、特に理由がある場合は2区画まで使用を許可する。
 - ②使用許可後は、早急に建設すること。(5年を経過しても建設されない場合は、許可を取り消す。)

墓地案内図

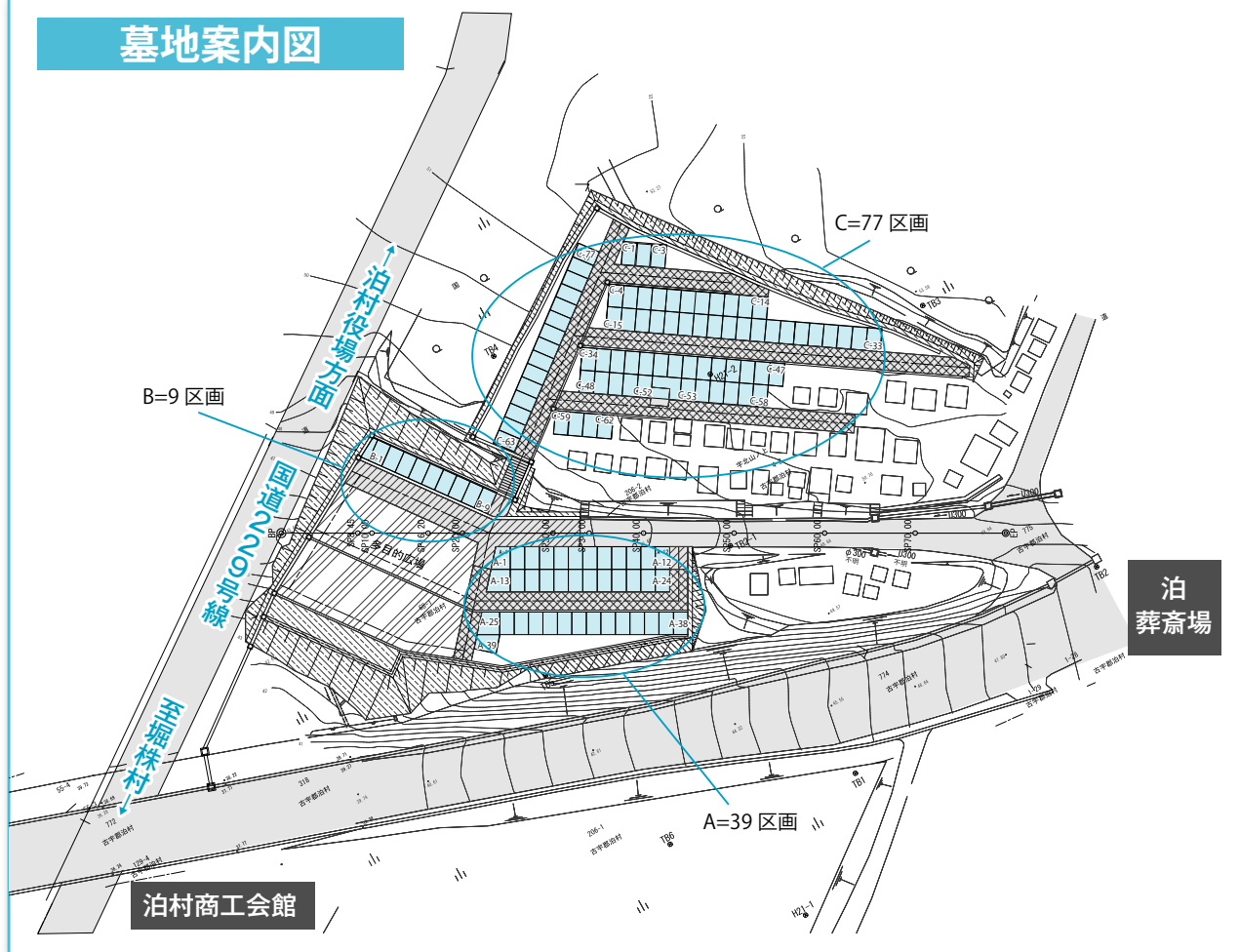

◎現在墓地区画を有し、返還を希望される方は、随時受け付けていますので、役場・住民福祉課までお問い合わせ下さい。

これからよろしくお願ひします

役場に新規採用された職員を紹介します。



泊村役場 総務部総務課 やの りさ
矢野 里紗（余市町出身）

今年の4月から、泊村役場総務部総務課に配属となりました矢野里紗です。
まだわからないことばかりですが、泊村のために精一杯頑張りますのでよろしくお願ひ致します。



泊村役場 総務部財政課 おがさわら がく
小笠原 岳（北斗市出身）

今年の4月から、泊村役場総務部財政課に配属となりました小笠原岳です。
しっかりと仕事を覚え、住民の皆様により良いサービスを提供できるように努力していきますので、どうぞよろしくお願ひ致します。



泊村役場 経済部産業課 やすだ たく
安田 拓（秋田県秋田市出身）

今年の4月より、泊村役場経済部産業課に配属となりました安田拓です。
住民の皆様視点に立ち、泊村の産業の発展に寄与できる人材を目指し精進して参りますので、どうぞよろしくお願ひ致します。



10月から「泊村障害者虐待防止センター」が 設置されました



障害者虐待は、特定の人や家庭で起こるものではなく、どこの家庭でも起こりうる身近な問題です。

障害者の虐待や養護者の支援に関する相談、通報、お問い合わせは下記までご連絡下さい。

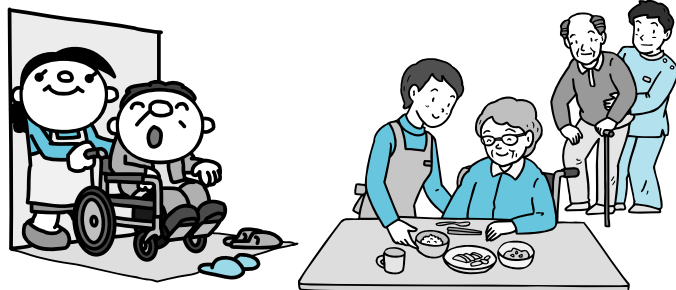

お問い合わせ

【日中・夜間とも】

泊村障害者虐待防止センター（泊村役場住民福祉課福祉係）

TEL 75-2134、FAX 75-3168 メールアドレス jyuhuku@ad.vill.tomari.hokkaido.jp

会社が破産するにはお金が必要!?

【質問】

私はA会社の代表取締役を務めています。A会社は業績が悪化し、回復の見込みが全く無く、負債を返済することもできないため、破産することを考えています。しかし、裁判所に破産を申し立てるにはお金がかかると聞きました。現在、A会社には現金や預金がほとんど無いのですが、破産できないのでしょうか？

【回答】

会社の破産を裁判所へ申し立てる場合、裁判所へ予納金を納める必要があります。予納金の金額は、債権者数や債務総額等に応じて裁判所が決定しますが、少なくとも数十万円の予納金を納めなければなりません。

会社に現金や預金がなくても、売掛金を回収して予納金を準備する方法や財産を売却して予納金を準備する方法も考えられます。しかし、回収できる債権や処分できる財産が一切なくなり、予納金を準備できない状態になってしまうと破産できません。

会社の破産を決断することは、大きな心理的抵抗があると思いますが、予納金を準備できる時機を逃してしまうと破産したくてもできなくなります。



岩内ひまわり基金法律事務所 畠山弁護士の法律豆知識

弁護士 畠山 興一 岩内ひまわり基金法律事務所 TEL 0135-61-4777

とまり
ねっと
停止の
お知らせ



11/16～17、とまりねっとが 停止いたします



村では現在、とまりねっとを構成する通信設備の耐用年数超過に伴う更新工事（とまりねっと基幹部分更新工事）を実施しておりますが、センター装置（役場内、各集会所等）の取り換えに伴って、とまりねっとのネットワークが停止します。そのため下記日程でインターネット、メール、村内無料電話、安心システムなどすべてのシステムが利用できなくなります。ご不便をお掛けしますが、皆様のご理解とご協力をお願いします。



【停止予定期間】

11月16日(金) 18:00 ~ 11月17日(土) 13:00

お問い合わせ・ご不明な点は

役場企画振興課 TEL 75-2877

受講生募集のお知らせ

◆住民講座

講座名 「エコクラフト講座」
日 程 11月27日(火)
時 間 10:00～12:00
受講料 1,000円(資材費込み)
定 員 15名(先着順とさせていただきます)
対象者 興味のある方であればどなたでもOK
締 切 11月22日(木) 17時まで
内 容 手持ちバスケットを作成
備 考 洗濯バサミ20個程度持参下さい

◆住民講座

講座名 「スキンケア&メイク講座」
日 程 11月17日(土)
時 間 13:00～16:00
受講料 1,500円(材料費、消費税込み)
定 員 12名(先着順とさせていただきます)
対象者 18歳以上の女性の方
締 切 11月15日(木) 17時まで
内 容 効果的なクレンジング法・自宅で出来るフェイスエステ。冬に向けたスキンケア・時短メイク術
備 考 自宅で使っているスキンケア用品(クレンジング・洗顔料)
普段使っているメイク道具、鏡、ターバン等、タオル2枚



◆公共職業訓練

訓練名 「土木技術科」
期 間 1月7日(月)～3月27日(水)
※土、日、祝日を除く
時 間 9:00～16:00(昼休憩1時間)
※一部17時までの日も有り
受講料 無料 ※但しテキスト代(約2,000円)は自己負担
定 員 15名
対象者 季節労働者及び一般求職者で公共職業安定所長の受講指示又は推薦が受けられる方
申 込 11月8日(木)～12月3日(月)
内 容 土木施工基本作業及び測量基本作業など、土木・建設関連業務に必要な知識の習得
選考会 12月11日(火)
備 考 雇用保険受給者で要件を満たしている方は、受講手当・通所手当が支給されます。応募は所轄の公共職業安定所に入学願書を提出して下さい



お問い合わせ

・岩内地域人材開発センター
岩内町字東山8番地の16 TEL 0135-62-2183

くらしの告知板

役場 ☎75～2021

税務署からのお知らせ

「税を考える週間」11月11日(日)～11月17日(土)
テーマ:税の役割と税務署の仕事

週間中の活動として、「インターネットを活用とした広報」、「国税庁ホームページの活用(国税庁に対する要望等をお聴きするためのアンケート窓口の開設)」、「税に関する作文の表彰」「租税教室」等を実施します。

詳しくは国税庁のホームページ
(<http://www.nta.go.jp>)をご覧ください。

○e-Tax(イータックス)を始めよう!

e-Taxとは、国税に関する各種手続き(所得税、法人税等の申告や納税、申請や届け出等)が、自宅やオフィスからインターネットを通じて行うことができます。詳しくは、e-Taxホームページ
(<http://www.e-tax.nta.go.jp>)をご覧ください。

○所得税の予定納税(第2期分)の納付をお忘れなく!

納付期間 平成24年11月1日(木)～11月30日(金)

○個人事業者の方へ 消費税の届出はお済みですか?

新たに課税事業者(消費税の申告・納付が必要な方)となる場合には、所轄税務署長に「消費税課税事業者届出書」(基準期間用)の提出が必要です。

11月は、労働保険適用 促進強化期間です!

事業主の皆さん。労働保険の加入はお済みですか。労働保険に加入して、従業員の方々が安心して働ける職場にしましょう。

労働保険とは、労災保険と雇用保険の総称で、労働者の生活の安定、福祉の増進等を図ることを目的に、国が直接管理運営している保険です。農林水産業の一部を除き、労働者を一人でも雇用する事業については、法人・個人を問わず加入が義務づけられています。

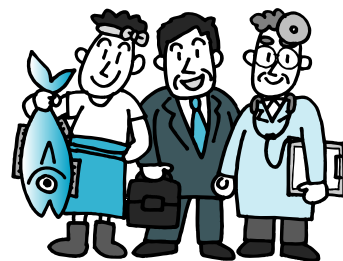

お問い合わせ

・厚生労働省北海道労働局総務部労働保険徴収課
TEL 011-709-2311
・または最寄りの労働基準監督署・公共職業安定所

陸上自衛隊高等工科大学生徒受付中

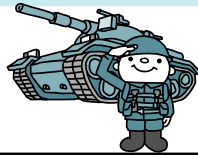

| 募集種目 | 受験資格 | 受付期間 | 試験日 |
|---------------|-----------------------------------|--|---------------------------------|
| 陸上自衛隊高等工科大学生徒 | 平成25年4月1日現在15歳以上17歳未満の男子(中卒見込を含む) | 推薦採用試験 平成24年11月1日(木)から平成24年12月7日(金)まで | 平成25年1月12日(土)～1月14日(月)までの指定する1日 |
| | | 一般採用試験 平成24年11月1日(木)から平成25年1月7日(月)まで | 平成25年1月19日(土) |

お問い合わせ

- ・ 倶知安地域事務所
 倶知安町南3条東1丁目 TEL 0136-23-3540
- ・ 役場担当窓口
- ・ 自衛官募集相談員 安藤徳久 TEL 75-2300

個人事業税のお知らせ

個人事業税(第2期)の納期限は11月30日です。

個人事業税は、個人で事業を行っている方に、その事業の所得を基礎として課税される道税です。

総合振興局から送付(8月10日発送)されている納税通知書により、納期限までに必ず納めてください。

なお、納税通知書を紛失された方は、次までご連絡下さい

お問い合わせ

北海道後志総合振興局 税務課納税係
TEL 0136-23-1334

夜間HIV抗体検査の実施について

平成24年12月1日の世界エイズデーに合わせて、夜間HIV抗体検査を実施します。

夜間HIV抗体検査の実施について

■実施日

- 倶知安保健所・岩内保健所 各1日
- ・ 倶知安保健所 平成24年12月3日(月)～12月7日(金)の間の1日間
- ・ 岩内保健所 平成24年12月10日(月)～12月14日(金)の間の1日間

■実施場所

倶知安保健所(住所: 倶知安町北1条東2丁目 後志総合振興局庁舎内)

岩内保健所(住所: 岩内町字清住252-1)

■受験希望者のプライバシー保護のため、検査日などの詳細については、お電話でお問い合わせ下さい。

■検査は予約制ですが、匿名で受けられます。検査料金は無料です。

■検査時間は相談時間も含め約1時間です。

■検査を希望する保健所のエイズ相談専用電話に申し込んでください。

お問い合わせ、予約先

- ・ エイズ相談専用電話
- 受付時間: 月～金(祝日を除く) 9:00～17:00
- 倶知安保健所 TEL 0136-22-2279
(申込期限 11月30日(金))
- 岩内保健所 TEL 0135-63-1680
(申込期限 12月7日(金))

申し込み 11月15日まで

平成25年度の保育所新入所児(一歳以上)の申し込みを11月1日から受付いたします。(申し込み用紙は役場にありませう。)

入所を希望する方は、11月15日までに住民福祉課まで申し込みください。

保育所に入所できる家庭は次のとおりですが、その家庭に幼児を保育できる人がいないことが条件となっていますのでご留意下さい。

お問い合わせ

・ 役場住民福祉課福祉係
TEL 75-2134



とまり保育所入所

■入所基準■

- ① 昼間に居宅外で労働することを常態としていること
- ② 昼間に居宅内で当該児童と離れて日常の家事以外の労働をすることを常態としていること
- ③ 妊娠中であるか又は出産後間がないこと
- ④ 疾病にかかり、若しくは負傷し、又は精神若しくは身体に障害を有していること
- ⑤ 長期にわたり疾病の状態にある又は精神若しくは身体に障害を有する同居の親族を常時介護していること
- ⑥ 震災、風水害、火災、その他の災害の復旧に当たっていること
- ⑦ 村長が認める前各号に類する状態であること

※ 1歳、2歳未満の場合は、自力で歩行ができ、かつ自力で食事ができる児童です。

年金事務相談所開設日程

■平成24年11月22日(木)

- ・岩内町
岩内地方文化センター
- ・開設時間は
10:00~15:30とし、
事前予約制です
- ・予約受付 小樽年金事務所
お客様相談係 TEL 0134-65-5002

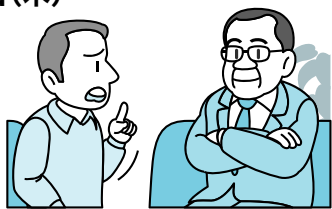

11月の相談日程

札幌弁護士会しりべし弁護士相談センター

11月

7日(水) 14日(水)
21日(水) 28日(水)

- ・事前予約制
- ・予約受付
平日午前10時~午後4時
- ・岩内町高台84-3
- ・☎0135-62-8373



不燃(粗大含む)
ごみ受入停止日



■受入停止日 11月26日(月)■

お問い合わせ

岩内地方衛生組合じん芥処理場 TEL 62-6251

11月の 救急当番医

診療時間
9時~17時まで



- 11月3日(土) 小林整形外科医院
文化の日 ☎62-3451
- 4日(日) 万代クリニック
☎61-2133
- 11日(日) 大井内科消化器科医院
☎62-0986
- 18日(日) 発足診療所
☎74-3009
- 23日(金) 北内科クリニック
勤労感謝の日 ☎62-1457
- 25日(日) 岩内協会病院
☎62-1021

とまり木文芸

俳句・川柳

茸類 越冬するのは エノキタケ 泊海山
茸狩り 大きな顔の花猪口 泊海山
錦秋が 雨を飲みこむ ウオーキング 武井和子
旅に来て 織機手ほどこき にじむ汗 武井和子

短歌 (392)

近江谷乃婦
里の友作りくれたる布草履素足にやさし暑き夏の日
吉田智恵子
夜半時ふつと目を覚し空をみて黄色濃き月祈りの心
赤坂明希子
人あふれ子等笑えるあの時代魚も人も遠のくばかり
小林ヒロ子
神無月雪の便りがちらほらと残暑に耐えし身に有難き
立花 孝子
旭岳ゴンドラより見る紅葉もまだやわらかな赤と黄なり
小林 諒子
ヨーロッパ共に巡りし友来たる宮殿の前パレの二人は若し
乃 婦
背のまろみ撫で合ひ友と語らへり苦樂も今は豊富な話題
沙 羅
荒れた海逆さまにした秋の空稲妻はしりとどろき響く
明希子
せつからで気が短くて早とちり七ヶ月子の私だからか
芳 扇
紅葉旅友の誘いにこの年は行けずに仰ぐ秋天高し
無名女
落日を背中に受けて影ながく手をつなぎし幼き兄妹よ
サト女
秋の陽のやさしきぬくもり背に受けて歩みたしかむ土の感觸かんじ



戸籍の窓

24年9月20日～24年10月19日

いじめごうくをお祈りします

【死亡】

(泊) 能井 健治さん 98才
9月25日死亡



泊中学校文化祭 泊中ソーラン (平成24年10月6日)

人のうごき

| | 世帯 | 人口 | 男 | 女 |
|-----|----------|------------|----------|----------|
| 前月比 | 937戸 -6戸 | 1,874人 -9人 | 888人 -5人 | 986人 -4人 |

地区別の世帯と人口

| | 世帯 | 人口 |
|-------|---------|-----------|
| 泊地区 | 314戸 -4 | 674人 -6 |
| 盃地区 | 178戸 -1 | 356人 -2 |
| 茅沼地区 | 190戸 ±0 | 371人 ±0 |
| 老人ホーム | 74戸 +1 | 74人 +1 |
| 渋井地区 | 106戸 -2 | 235人 -2 |
| 堀株地区 | 75戸 ±0 | 164人 ±0 |
| 計 | 937戸 -6 | 1,874人 -9 |

[24. 9. 30 現在 住民基本台帳]

再生紙を使用しています

交通安全

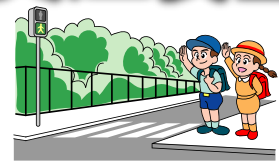

通年展開
デイ・ライト (昼間点灯) 運動実施中!

