

エネルギーのふるさと



とまり



とまり保育所 すもう大会 〈平成24年5月1日〉



…………… 今月の主な内容 ……………

- ◆ 平成24年度泊消防団消防総合演習
- ◆ ごみ減量化・資源化にご協力ください！
- ◆ 日本海ニコニコ元気村トピックス
- ◆ 暮らしの告知板
- ◆ とまり木文芸

やさしく走ろう泊のみち

平成24年度



泊消防団消防総合演習

～安全で安心して暮らせるために～

5月27日(日)



日頃の訓練成果と村内消防団の連携等確認を目的とした総合演習が山村広場で開催され、消防団員あわせて五十二名が参加しました。
統監の牧野村長による観閲、小隊訓練、ポンプ操法訓練、玉川下流茅沼市街地での放水訓練、分列行進が行われ、来賓や訓練を見学に来た村民に日頃の成果を披露しました。

その後、山村広場で辞令交付、統監訓辞講評、来賓祝辞と続き丹羽団長が団員を代表して答辞を述べ、最後に万歳を三唱して演習は終了となりました。

サイレンの警笛や火災箇所との連絡、一斉放水など本番さながらの訓練で、消防団員は緊張した面持ちで、自分の役割を見事にこなしていました。

辞令交付

昇格

(平成24年4月1日発令)

- 団本部 副団長 北端 克郎
- 第1分団 分団長 井上 英美
- 第1分団 部 長 藤巻 吉則
- 第1分団 班 長 鎌田 満

任用

(平成24年4月1日発令)

- 第1分団 団 員 小林 光
- 第4分団 団 員 渡邊 亨





ごみ減量化・資源化に 御協力ください！



平成23年度の岩宇4ヵ町村の回収状況は表のとおりとなりました。
村民の皆様、事業者の皆様、今まで以上のごみの減量化、資源化に御協力ください。

平成23年4月1日から平成24年3月31日までの集計

| 一般廃棄物排出量 (A) | | | | | |
|---------------|-------|-------|--------------|------|-------|
| 構成町村 | 岩内町 | 共和町 | 泊村 | 神恵内村 | 計 |
| 可燃物 | 4,106 | 1,168 | 856 | 321 | 6,451 |
| 不燃粗大物 | 1,098 | 363 | 172 | 38 | 1,671 |
| 計 | 5,204 | 1,532 | 1,028 | 359 | 8,122 |
| 比率 (%) | 64.1 | 18.9 | 12.7 | 4.4 | 100.0 |
| 資源物量 (B) | | | | | |
| じん芥 (鉄分) | 144 | 42 | 29 | 10 | 225 |
| リサイクル物 | 728 | 238 | 28 | 23 | 1,016 |
| 計 | 872 | 280 | 57 | 33 | 1,241 |
| 総出量総計 (A)+(B) | | | | | |
| 総排出量 | 6,076 | 1,811 | 1,084 | 392 | 9,363 |
| 資源化率 (B)/(A) | | | | | |
| (%) | 14.0 | 15.5 | 2.7 | 6.3 | 12.5 |

ライター・ガスボンベ等の危険物の収集について

村では、ライター・ガスボンベ等の危険物の収集について、「もやせないゴミ」として別袋にそれだけを入れて出してくださいようお願いし、皆様にご協力をいただいているところですが、まだ一部に「もやせないゴミ」として他のものと一緒に出されている方が見受けられます。

岩内地方衛生組合では、ガスボンベによる爆発事故が発生し、コンベアーが破損し修理を余儀なくされ、多大な損害となり、岩内地方衛生組合から各町村に再度事故が発生しない対策を講じるようにと指導がありました。

ライター・ガスボンベ等の危険物は今後は使い切り、必ず穴をあけて、買い物袋などの別な袋に入れて出すか、ゴミ箱の中にライター・ガスボンベ等の危険物をそのまま入れるなど、その存在がわかりやすいように出してくださいようお願い致します。

ご不明な点、お問い合わせは 役場住民福祉課衛生係 TEL75-2134

注意！危険物 使い切り、必ず穴をあけて、危険物だけを透明の袋に入れて出すか、ゴミステーションのゴミ箱の中に危険物をそのまま入れて下さい。

排出マナーを守り、事故が発生しないようご協力下さい。

- スプレー缶 ●使い捨てライター ●殺虫剤等スプレー缶 ●カセットガス式ガスボンベ
- ライター ●チャッカマン ●ヘアスプレー



平成23年度

国民宿舎もいわ荘の業務状況

泊村国民宿舎管理条例の定めるところにより、平成23年4月1日から平成24年3月31日までの国民宿舎もいわ荘の業務状況について公表いたします。

(1) 経理の概況

(単位：円、%)

(単位：円、%)

| 歳入科目 | 予算額 | 左の 構成比 | 収入状況 | |
|--------|-------------|-----------|-------------|---------|
| | | | 収入済額 | 収入率 |
| 公益企業収入 | 80,600,000 | 47.72% | 81,702,539 | 101.37% |
| 財産収入 | 2,000 | 0.00% | 168 | 8.40% |
| 繰越金 | 100,000 | 0.06% | 99,442 | 99.44% |
| 営業外収入 | 7,098,000 | 4.20% | 7,144,043 | 100.65% |
| 繰入金 | 81,100,000 | 48.02% | 79,900,000 | 98.52% |
| 合計 | 168,900,000 | 100.00% | 168,846,192 | 99.97% |

| 歳出科目 | 予算額 | 左の 構成比 | 支出状況 | |
|-------|-------------|-----------|-------------|--------|
| | | | 支出済額 | 支出率 |
| 国民宿舎費 | 167,921,810 | 99.42% | 167,849,986 | 99.96% |
| 施設費 | 919,000 | 0.54% | 918,750 | 99.97% |
| 公債費 | 1,000 | 0.00% | 0 | 0.00% |
| 予備費 | 58,190 | 0.03% | 0 | 0.00% |
| 合計 | 168,900,000 | 100.00% | 168,768,736 | 99.92% |

公益企業収入の収入状況

(単位：円、%)

| 区分 | 予算額 | 収入済額 | 収入率 |
|----------|------------|------------|---------|
| 宿泊料 | 35,272,000 | 35,513,797 | 100.69% |
| 貸室料 | 47,000 | 69,820 | 148.55% |
| 宴会料 | 2,137,000 | 2,100,035 | 98.27% |
| 食料 | 6,536,000 | 7,634,503 | 116.81% |
| レストラン売上料 | 2,023,000 | 2,069,697 | 102.31% |
| 入浴料 | 24,723,000 | 24,432,640 | 98.83% |
| 奉仕料 | 785,000 | 891,539 | 113.57% |
| 売店収入 | 8,825,000 | 8,784,299 | 99.54% |
| 遊戯施設収入 | 252,000 | 206,209 | 81.83% |
| 合計 | 80,600,000 | 81,702,539 | 101.37% |

営業外収入の収入状況

(単位：円、%)

| 区分 | 予算額 | 収入済額 | 収入率 |
|-----|-----------|-----------|---------|
| 入湯税 | 2,171,000 | 2,175,710 | 100.22% |
| 消費税 | 2,363,000 | 2,469,628 | 104.51% |
| その他 | 2,564,000 | 2,498,705 | 97.45% |
| 合計 | 7,098,000 | 7,144,043 | 100.65% |



国民宿舎費の支出状況

(単位：円、%)

| 区分 | 予算額 | 支出済額 | 支出率 |
|------------|-------------|-------------|---------|
| 一般管理費 | | | |
| 報酬 | 137,000 | 130,000 | 94.89% |
| 給料 | 13,927,000 | 13,926,600 | 100.00% |
| 職員手当等 | 8,414,440 | 8,400,039 | 99.83% |
| 共済費 | 11,690,560 | 11,690,560 | 100.00% |
| 賃金 | 22,937,000 | 22,936,423 | 100.00% |
| 旅費 | 47,000 | 42,550 | 90.53% |
| 需用費 | 1,125,000 | 1,122,457 | 99.77% |
| 役務費 | 1,453,000 | 1,442,010 | 99.24% |
| 委託料 | 23,322,000 | 23,320,563 | 99.99% |
| 使用料及び賃借料 | 252,000 | 252,000 | 100.00% |
| 備品購入費 | 282,000 | 281,925 | 99.97% |
| 負担金補助及び交付金 | 176,000 | 175,075 | 99.47% |
| 補償・補填及び賠償金 | 1,000 | 0 | 0.00% |
| 積立金 | 2,000 | 168 | 8.40% |
| 公課費 | 65,000 | 65,000 | 100.00% |
| 小計 | 83,831,000 | 83,785,370 | 99.95% |
| 営業費 | | | |
| 需用費 | 74,818,887 | 74,818,887 | 100.00% |
| 役務費 | 3,474,113 | 3,449,529 | 99.29% |
| 使用料及び賃借料 | 1,108,000 | 1,107,370 | 99.94% |
| 備品購入費 | 1,484,000 | 1,483,020 | 99.93% |
| 公課費 | 3,205,810 | 3,205,810 | 100.00% |
| 小計 | 84,090,810 | 84,064,616 | 99.97% |
| 合計 | 167,921,810 | 167,849,986 | 99.96% |

施設費の支出状況

(単位：円、%)

| 区分 | 予算額 | 支出済額 | 支出率 |
|-------|---------|---------|--------|
| 施設費 | | | |
| 工事請負費 | 919,000 | 918,750 | 99.97% |
| 合計 | 919,000 | 918,750 | 99.97% |



(2) 財産の状況

| 土地及び建物 | |
|----------|--------|
| 土地 | 2,447㎡ |
| 建物 | 3,555㎡ |
| 基金 | |
| 国民宿舎維持基金 | 88千円 |
| 国民宿舎営繕基金 | 145千円 |

国民健康保険税のお知らせ ～軽減割合・賦課限度額の改正について～

■軽減割合が拡大しました

世帯の総所得金額等の合計額が一定の基準額以下の世帯に対して、均等割額及び平等割額の7割、5割または2割相当額が軽減されます。

| 軽減の基準 | 軽減割合 | |
|--|----------|----------|
| | 平成23年度まで | 平成24年度より |
| 世帯主及び国保加入者の前年中の合計所得額が33万円以下 | 6割軽減 | 7割軽減 |
| 世帯主及び国保加入者の前年中の合計所得額が 33万円+(24万5千円×世帯主を除く被保険者数)以下 | 4割軽減 | 5割軽減 |
| 世帯主及び国保加入者の前年中の合計所得額が 33万円+(35万円×被保険者数)以下 | 軽減なし | 2割軽減 |

■賦課限度額が改正されました

地方税法の改正により、賦課限度額（課税の上限額）が改正されました。

| 区 分 | 割賦限度額 | |
|-----------|----------|----------|
| | 平成23年度まで | 平成24年度より |
| 医療給付費分 | 47万円 | 51万円 |
| 後期高齢者支援金分 | 12万円 | 14万円 |
| 介護納付金分 | 5万円 | 12万円 |

■平成24年度の保険税額は、6月中旬に個別（世帯主）にお知らせします。

お問い合わせ：役場 住民福祉課 保険係 TEL 75-2132

泊発電所の状況

■泊発電所1号機

（定格電気出力57万9千キロワット）

・第17回定期検査中期間：平成23年4月22日～

■泊発電所2号機

（定格電気出力57万9千キロワット）

・第16回定期検査中期間：平成23年8月26日～

■泊発電所3号機

（定格電気出力91万2千キロワット）

・第2回定期検査中期間：平成24年5月5日～



住宅に引き込みの光ファイバーケーブルにご注意を

現在、ご家庭で利用されておりますテレビやパソコン及び役場からの告知放送などは、光ファイバーケーブルが使われています。

特に、泊・茅沼・渋井・堀株地区は、下水道の公共柵から地中を通り、住宅の壁を立ち上がって屋内に引き込まれています。この光ファイバーケーブルは、切断すると高額な修復費がかかり、その修復費は切断した人の全額負担になります。ケーブルは簡単には切断しませんが、機械による草刈りなどの屋外作業時は、光ファイバーケーブルに充分ご注意ください。

なお、家を改修される場合は、必ず役場までご連絡下さい。



お問い合わせ：役場 建設水道課 TEL 75-2140

※P5は平成24年度広報・安全等対策交付金事業により作成しております。

4/26

平成24年度寿大学開講式

泊村公民館において、平成24年度寿大学開講式が行われました。

寿大学は「学習機会や異世代とのふれあいなどを通して、高齢者間の交流と親睦を深めながら、生きがいのある生活が送れることを願い」毎年開講されています。

式典では、参加者全員による村民憲章の朗読に始まり、寿大学長の山本教育長の式辞、来賓の田村副村長からの祝辞があり、終わりに『北国の春』を合唱して閉会となりました。

この後、渥美 清氏出演のDVD「男はつらいよ」が上映され、楽しいひとときを過ごしました。

平成24年度 主な行事予定表

4月 開講式 泊村公民館 5月 修学旅行 豊浦方面
8月 学習会 村内 11月 泊小学校一日入学 泊小学校
2月 学習会 村内 3月 修了式 泊村公民館
随時 出前映画館 いつでも、どこでも

「いつでも」「だれでも」「どこでも」を合言葉に開設しておりますので、多くの方々のご参加をお待ちしております。



4/24

泊小学校 安全教室

全校生が体育館に集まって安全教室が行われました。校長先生からはじめの言葉に続き、泊駐在所小野所長、渡辺巡査部長のお二人から交通安全について、高学年にはその後、薬物の恐ろしさについてもお話していただきました。これからも交通ルール・薬物防止を守って安全に過ごしましょうね。



5/8

泊中学校修学旅行出発式

泊中学校前で父母や先生に見送られながら、3年生が2泊3日の日程で修学旅行に出発しました。貸切船での横浜・川崎地区工業地帯海上見学、鎌倉・



東京の自主研修、浅草散策など、たくさんの思い出や、支えてくださった方々への感謝の気持ちを持つことができ、充実感いっぱいの旅になりました。

5/1

とまり保育所 すもう大会

とまり保育所遊戯室で、すもう大会が開催されました。「ハッケヨイ、のこった！」の掛け声をスタートに、お互いの力をぶつけました。みんな勝っても負けてもさわやかな笑顔でした。自然と仲間を真剣に応援する姿もみられ、みんな元気に成長しているなど感じました。



5/17

とまり保育所 みんなでじゃがいも植え

とまり保育所の児童が保育所横の畑で、じゃがいもを植えました。先生に教えてもらいながら、一つひとつ丁寧に間隔をとりながら植え付け、グループごとに名前の書いたプレート差し込みました。秋には、いも堀りが行われ、大きく育ったじゃがいもを収穫します。今から秋が楽しみです。



5/10

狂犬病予防接種実施

飼い犬は、生涯1回の登録と毎年1回の狂犬病予防接種が義務づけられています。(室内犬も対象)

犬が死亡したとき、犬や飼い主が転居した場合も届け出が必要です。登録・届け出が済んでいない方は役場住民福祉課で手続きを、また狂犬病の予防接種が済んでいない方は、早めに動物病院で済ませましょう。

散歩のときは、フンの後始末も忘れずをお願いします。

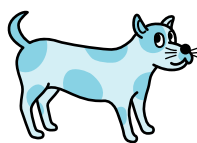

5/21

天体ショー 部分日食

東京などでは、太陽の中心部が月によって隠れ、金色のリングに見える金環日食が観測され、泊村でも太陽の一部が欠けて見える部分日食を観測することができました。



日本の陸地で金環日食が観測できたのは1987年以来25年ぶり、次回は18年後の2030年6月1日に北海道で見ることができそうです。

5/18

「ユニットケアの正しい知識と理解のために」学習会が開催されました

この学習会は泊村・老人ホームむつみ荘が主催で、来年度から新しい施設として生まれ変わる、泊村特別養護老人ホームむつみ荘で導入されるユニットケアについて理解して頂くことを目的に、泊村公民館で開催されました。

ユニットケアとは

入居される方が、10名程度の家庭的雰囲気の中、たとえ重度の障害や認知症のある高齢者であっても、個性や生活のリズムに沿って、できるだけその人その人の個別の暮らしを支援していこうというものです。



5/24

ノルディックウォーキングを楽しむ

泊村公民館周辺でノルディックウォーキング教室が行われ、参加者はポールを使って歩くノルディックウォーキングを楽しみました。

〔今後の教室開催日程〕

6月13日(水) 共和町神仙沼

9月11日(水) 村外開催

〔お問い合わせ〕 泊村地域包括支援センター

TEL65-2280



災害時の応援体制、より強固に!

4月1日

村と岩内建設業協会（佐々木 徹会長）との間で、「災害時の協力体制に関する協定」を締結しました。

この協定は、災害や事故が発生し、又は災害が発生するおそれがある場合、村の要請を受けて同協会が、村が所管する道路、公園、河川等の公共施設の被害調査や災害応急対策等を円滑に進め、災害の拡大防止と被災施設の早期復旧を図るもので、村民の生命と財産を守るため、相互に協力することにより、村が行う災害応急対策を円滑に行うことが目的です。

異常天候早期警戒情報

～2週間先までの著しい高温・低温をお知らせします～



気象庁の発表する『異常天候早期警戒情報』は、2週間先までの著しい高温や低温の可能性をお知らせする情報で、さまざまな分野での事前準備に利用していただくことを想定しています。例えば、夏本番に向けて、涼しい状況から急に暑い日が続くようになると熱中症が心配されます。このような場合に高温の『異常天候早期警戒情報』が発表されましたら、予め汗をかいて体を暑さに慣れさせておくなど、熱中症への事前準備に利用することが出来ます。

発表日は、毎週火曜日と金曜日の14時30分で、5日後から14日後までの間の任意の7日間平均気温が「かなり高い」「かなり低い」といった、10年に1度程度しか現れないような高温や低温となる可能性が、通常の3倍（確率30%）以上と見込まれる場合に発表します。

異常天候早期警戒情報の発表状況は、気象庁ホームページで確認することが出来ます。ホームページではこのほか、詳細な気温の確率予測や、主な地点で任意の気温以上または以下となる確率についてもお知らせしています。

気象庁ホームページの詳細な確率予測の表示例

7日平均気温が各階級に入る確率(20××年04月18日からの1週間):札幌

| かなり低い | 低い | 平均値 | 高い | かなり高い |
|---------|----------------|----------------|-----------------|----------|
| +5.0℃以下 | +5.9℃以上+7.2℃以下 | +7.3℃以上+8.9℃以下 | +9.0℃以上+11.0℃以下 | +11.1℃以上 |
| 2% | 9% | 24% | 34% | 31% |

お問い合わせ 札幌管区気象台天気相談所 電話：(011) 611-0170

アドレス <http://ds.data.jma.go.jp/gmd/cpd/soukei/guidance/index.php>
(または「気象庁 異常天候」で検索して下さい)

献血にご協力をお願いします

献血にご協力を

とき **6月8日(金)**

採血対象年齢

200ml 16歳～69歳

400ml 18歳～69歳

但し、65歳～69歳の方については、60歳～64歳までの間に献血されたことが有る方に限ります。

お問い合わせ

- ・泊村献血推進協議会
- ・泊村役場 住民福祉課
- TEL 75-2134

| 時 間 | 場 所 |
|-------------|-------------|
| 10:00～10:50 | 盃地区集会所前 |
| 11:05～12:30 | 泊村役場前 |
| 13:30～14:20 | 泊村総合福祉センター前 |
| 14:30～15:00 | 堀株バス停 |
| 15:05～16:00 | とまりん館駐車場 |

受講生募集のお知らせ

◆パソコン教室

講座名 エクセル基礎講座
日程 7月3・6・10・13・17・20・24・27日
※毎週火・金曜日 計8日間・16時間
時間 14:00~16:00
定員 10名(先着順とさせていただきます)
内容 エクセルの基礎から学習し、データ・数式の
入力、計算式や関数、グラフなど習得します
受講料 12,000円(テキスト代込み)

◆スキンケア&メイク講座

日程 6月16日(土)
時間 13:00~16:00
対象者 18歳以上の女性の方
定員 15名(先着順)
内容 パーソナルカラー診断、自分に似合うメイク、
日焼け対策など
受講料 1,500円
講師 山田 忍さん
備考 募集締切は6月14日(木)まで、ただし定員に
なり次第締切

◆エコクラフト講座(入門編)

日程 6月26日(火)
時間 1回目13:00~15:00
2回目18:30~20:30
対象者 興味のある方であればどなたでもOK
定員 各講座15名(先着順)
内容 小物入れ(2個)
受講料 1,000円(資材代込み)
備考 募集締切は6月19日(火)まで、ただし定員に
なり次第締切

お問い合わせ

・岩内地域人材開発センター
岩内町字東山8番地の16 TEL 0135-62-2183

相談窓口をご利用ください

労災請求にかかわって各労働基準監督署で行っている
精神疾患等の相談のほかに、セクシャルハラスメントな
ど職場のストレスによる精神障害に関する相談について
専門調査員(臨床心理士)による相談窓口が開設されま
すのでご利用ください。

相談日は、4月27日から原則毎週月曜日と金曜日(開
庁日を除く)の午前9時から12時までの間となっています。
なお、相談日が変わる場合がありますので、ご利用さ
れる場合には、事前にお問い合わせください。

お問い合わせ

・北海道労働局 労働基準部 労災補償課 認定班
〒060-8566 札幌市北区北8条西2丁目1番1
札幌第一合同庁舎 9階
代表TEL 011-709-2311 内線3592

くらしの告知板

役場 ☎75~2021

平成24年度 狩猟免許試験の実施について

鳥獣の保護及び狩猟の適正化に関する法律第41条の
規定に基づき、平成24年度狩猟免許試験を次のとおり
実施します。

試験日程(後志総合振興局開催分)

| | |
|------|--------------------------------|
| 開催日時 | ①平成24年7月1日(日) 午前9時から |
| | ②平成24年7月1日(日) 午前9時から |
| 種別 | 網猟免許、わな猟免許、 第一種銃猟免許、第二種銃猟免許 |
| 場所 | 倶知安町北1条東2丁目 後志合同庁舎 2階講堂 |

受検希望者は、①については平成24年5月15日(火)か
ら6月15日(金)まで(送付の場合は、6月18日(月)ま
でに到着したものに限り。)②については平成24年10月
23日(火)から11月26日(月)まで(送付の場合は、11月
27日(火)までに到着したものに限り。)に後志総合振興
局保健環境部環境生活課へ狩猟免許申請書ほか関係書類
を提出してください。

なお、申請用紙は総合振興局にあります。

お問い合わせ

・北海道後志総合振興局保健環境部環境生活課自然環境係
住所 倶知安町北1条東2丁目
TEL 0136-23-1354

平成24年度 防火管理者講習会のお知らせ

防火管理業務に必要な知識・技術を習得し、防火管理
者の資格を取得するための講習会が開催されます。

日時 平成24年6月28日(木)29日(金)2日間

1日目 9:00~16:00

2日目 9:00~14:00

場所 岩内地域人材開発センター
岩内町字東山8-16 TEL 62-2183

申込期間 平成24年6月1日(金)から6月21日(木)まで

申込先 岩内・寿都地方消防組合消防署泊支署

受講料 無料 テキスト代1,700円

(当日会場で現金販売致します。)

お問い合わせ

・消防署泊支署 TEL 75-2104

税務職員募集

札幌国税局では、税務職員を募集しています。
税務職員は、人事院が実施する国家公務員税務職員採用試験の最終合格者の中から採用されます。
平成24年度の採用試験の概要は、次のとおりです。

1. 試験の程度
高校卒業程度
2. 受験資格
高卒見込みの者及び高卒後3年を経過していない者
3. 申込受付期間
①インターネット
6月26日(火)～7月5日(木)
申込専用アドレス
<http://www.jinji-shiken.go.jp/juken.html>
②郵送又は持参
7月2日(月)～7月10日(火)(通信日付印有効)
(注) 申込先は、第1次試験地を管轄する人事院地方事務局であり、第1次試験地を道内とする場合は、人事院北海道事務局(〒060-0042 札幌市中央区大通西12丁目 TEL 011-241-1248)です。
4. 第1次試験【基礎能力試験、適性試験及び作文試験】
9月9日(日)
5. 第1次試験合格発表日
10月11日(木)
6. 第2次試験【人物試験及び身体検査】
10月18日(木)～10月25日(木)までのうち指定する1日
7. 最終合格者発表日
11月20日(火)



お問い合わせ

- ・札幌国税局人事第2課採用担当
TEL 011-231-5011 内線2315
- ・最寄りの税務署(総務課)

後志地域精神保健協会 講演会のお知らせ

- ◆日時
平成24年6月30日(土) 14:15～15:45
- ◆場所
ホテル第一会館 3階メモリアルホール
(倶知安町南3条西2丁目)
- ◆内容(目的・趣旨)
後志地域精神保健協会では、精神保健福祉及び精神障がい者についての理解を深めるとともに、広く地域住民の心の健康の向上を図ることを目的に講演会を開催しております。
このたび、本協会では「薬物使用からの更正」をテーマに講演会を企画しました。
- ◆講師
歌手、講師、ラジオパーソナリティなどで活躍されている杉山裕太郎氏です。ぜひ、この機会に会場にお越しください。
- ◆講演タイトル
「よみがえれ、魂の歌声」
～ひとはいつだって再生できる 愛と夢さえあれば～
- ◆申し込み不要です。当日、講演時間までに直接会場にお越しください。どなたでも参加できます。
- ◆参加料 無料

お問い合わせ

- ・後志総合振興局保健環境部保健行政室
(北海道倶知安保健所)
子ども・保健推進課 精神保健福祉係
(後志地域精神保健協会事務局) 松本
TEL 0136-23-1957
FAX 0136-22-5875
E-mail matsumoto.hiroaki@pref.hokkaido.lg.jp

6月1日～10日は電波利用環境 保護周知啓発強化期間です

—STOP!不法電波 あなたの無線機、
☎技適マークついてる?—



電波は、携帯電話や人命・財産を保護する防災無線など社会生活に不可欠なものです。不法無線局は重要無線通信やテレビ放送へ妨害を与えるなど、社会的な問題を発生させています。
電波の利用には原則として免許が必要です。また、特定小電力トランシーバー、無線LAN

機器などの無線機を購入するときは、必ず「技適マーク」が付いているかを確認してください。技適マークのついていない外国規格等の製品をそのまま国内で使用することは、法律で禁止されています。

お問い合わせ

- ・北海道総合通信局
札幌市北区北8条西2丁目 札幌第1合同庁舎
不法無線局、混信・妨害、電波の安全性
TEL 011-737-0099
- ・電子メール
soudan-hokkaido@soumu.go.jp
- ・ホームページ
<http://www.soumu.go.jp/soutsu/hokkaido/>

年金事務相談所開設日程

■平成24年 6月28日(木)

- ・岩内町
岩内地方文化センター
- ・開設時間は10:00~15:30
とし、事前予約制です
- ・予約受付 小樽年金事務所お客様相談係
TEL 0134-65-5002

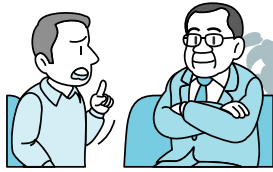

不燃(粗大含む) ごみ受入停止日



■受入停止日 6月25日(月)■

お問い合わせ

岩内地方衛生組合じん芥処理場 TEL 62-6251

6月の相談日程

札幌弁護士会しりべし弁護士相談センター

6月

6日(水) 13日(水) 20日(水) 27日(水)

- ・事前予約制
- ・予約受付
平日午前10時~午後4時
- ・岩内町高台84-3
- ・☎ 0135-62-8373



6月の 救急当番医

診療時間
9時~17時まで



6月3日(日) 万代クリニック
☎61-2133

10日(日) 大井内科消化器科医院
☎62-0986

17日(日) 前田医院
☎62-1293

24日(日) 岩内協会病院
☎62-1021

国民年金の上乗せ年金 国民年金基金

国民年金基金に加入できるのは、いずれの条件も満たしている方です。

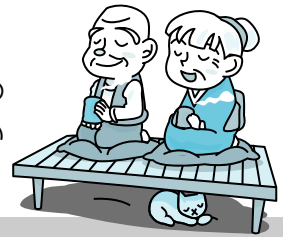

- 20歳から60歳未満の方
- 国民年金保険料を納めている方
(農業者年金加入者除く)
- 道内に住民票のある方

【こんなメリットがあります】

- ①掛金は全額社会保険料控除となり税金が軽減されます。
- ②加入したときの掛金や受取る年金額は変わりませんので、自分に合わせた年金設計ができます。
- ③保証付に加入した方が保証期間内に亡くなられた場合、遺族の方に一時金が支給されます。

お問い合わせ

・北海道国民年金基金
フリーダイヤル 0120-65-4192

内閣総理大臣名の 書状を贈呈します

請求期限 平成25年3月31日です。

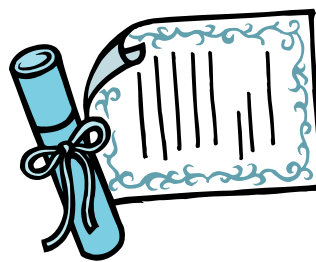

先の大戦において、外地等(事変地の区域又は戦地の区域)に派遣され戦時衛生勤務に従事された、旧日本赤十字社救護看護婦及び旧陸海軍従軍看護婦の方(慰労給付金受給者は除く)

に対して、その御労苦に報いるため内閣総理大臣名の書状を贈呈しております。

詳しくは下記お問い合わせ先まで御連絡をください。

◆御本人または御家族などからの御連絡をお待ちしております。

お問い合わせ

・総務省大臣官房総務課管理室 業務担当
〒100-8926 東京都千代田区霞が関2-1-2
TEL 03-5253-5182(直通)
FAX 03-5253-5190



戸籍の窓

24年4月20日～24年5月19日

いつまでもお幸せに

【婚姻】

(渋井) 櫻井 一富さん
(渋井) 岩田 佳世さん

いじめいふくをお祈りします

【死亡】

(興志内) 鎌田 賢一さん 84才
5月4日死亡

よろしくおねがいします

【転入】

(渋井) 岩田 佳世さん 余市町

【転出】

札幌市 1人

人のうごき

| | | | |
|----|--------|-----|----|
| 世帯 | 945戸 | 前月比 | 7戸 |
| 人口 | 1,883人 | | 7人 |
| 男 | 893人 | | 5人 |
| 女 | 990人 | | 2人 |

地区別の世帯と人口

| | 世帯 | 人口 | 前月比 |
|-------|---------|-----------|-----|
| 泊地区 | 320戸 +2 | 683人 +3 | |
| 盃地区 | 180戸 -2 | 360人 -4 | |
| 茅沼地区 | 186戸 ±0 | 369人 ±0 | |
| 老人ホーム | 72戸 -1 | 75人 +2 | |
| 渋井地区 | 111戸 +8 | 234人 +7 | |
| 堀株地区 | 76戸 ±0 | 162人 -1 | |
| 計 | 945戸 +7 | 1,883人 +7 | |

[24. 4. 30 現在 住民基本台帳]

とまり木文芸

俳句・川柳

桃色の片栗の花また見たい
 森林公園でバスフィッシング出来なにか
 朝刊を配るる女も春着なり
 檀人の笑顔集めて花見かな

泊海山
 泊海山
 武井和子
 武井和子

短歌 (387)

吉田智恵子
 先みえぬ夫の病にどこまでもプラス思考で我より添いぬ
 赤坂明希子
 父残す候文のなつかしく私も父の年になり候

小林ヒロ子

孫九人ひ孫七人子は元氣名も無き吾らの大事業成る

立花 孝子

電話より聞こえし声は元氣印づくせのヤダヨも健在なり

沙羅

満開の桜の花にため息も心の疲れひとつ和みて

明希子

朝ドラの性格父をみてるごと威厳をもちた九州男子

芳扇

元氣ねと逢ふ人毎に言われるもわが心臓は赤信号灯る

無名女

色あせてパンフレットに花ひとつ彩かなる並木よみがえり

交通安全

通年展開
 デイ・ライト
 (昼間点灯)
 運動実施中!



再生紙を使用しています