

泊村新型インフルエンザ等対策行動計画

令和8年(2026年) 2月

泊 村

はじめに

泊村では、特措法の制定以前から「泊村新型インフルエンザ対策等行動計画」(平成21年9月
※1
策定。以下「泊村行動計画」という。)を作成していましたが、政府及び北海道の新型インフルエンザ等対策行動計画の策定を受け、状況の変化に的確に対応できるよう、平成26年9月に、特措法第8条の規定により計画の改定を行いました。

令和2年に新型コロナウイルス感染症(以下「新型コロナ」という。)が感染拡大し、住民の生命及び健康が脅かされ、生活及び社会経済活動が大きな影響を受けました。国ではこの新型コロナへの対応を踏まえ、新型インフルエンザや新型コロナ以外も含めた幅広い感染症による危機に対応できる社会を目指すため、令和6年7月に政府行動計画の抜本的な改定が行われ、北海道でもこの政府行動計画を踏まえ「北海道新型インフルエンザ等対策行動計画」(以下「道行動計画」という。)が策定されました。以上の国、道の動向にあわせ、このたび泊村でも「泊村行動計画」を改定する運びとなりました。

今後は次なる感染症危機は将来必ず到来するとの認識の下、今般策定した「泊村行動計画」に基づき、感染症危機に対する平時の備えに万全を期すとともに、有事には国や道のからの情報により感染症の特徴や必要な対応等を把握し、迅速かつ着実に必要な対策を実施していきます。

※1 新型インフルエンザ等対策特別措置法(平成24年法律第31号)

【目 次】

第1部 新型インフルエンザ等対策の実施に関する基本的な方針

第1章 新型インフルエンザ等対策の目的及び基本的な考え方等	2
第1節 新型インフルエンザ等対策の目的及び基本的な戦略	2
第2節 新型インフルエンザ等対策の基本的な考え方	3
第3節 新型インフルエンザ等対策実施上の留意事項	5
第4節 対策推進のための役割分担	7
第2章 新型インフルエンザ等対策項目と横断的視点	9
第1節 市町村行動計画における対策項目等	9
第3章 市町村行動計画の実効性確保等	11
第1節 市町村行動計画の実効性確保	11
第2節 市町村行動計画等	11

第2部 新型インフルエンザ等対策の各対策項目の考え方及び取組

第1章 実施体制	12
第1節 準備期	12
第2節 初動期	12
第3節 対応期	12
第2章 情報提供・共有、リスクコミュニケーション	16
第1節 準備期	16
第2節 初動期	16
第3節 対応期	16
第3章 まん延防止	17
第1節 準備期	17
第2節 初動期	17
第3節 対応期	17
第4章 ワクチン	19
第1節 準備期	19
第2節 初動期	20
第3節 対応期	22
第5章 保健	25
第1節 準備期	25
第2節 初動期	25
第3節 対応期	25
第6章 物資	26
第1節 準備期	26
第2節 初動期	26
第3節 対応期	26
第7章 住民の生活及び地域経済の安定の確保	27
第1節 準備期	27
第2節 初動期	27
第3節 対応期	28

第1部 新型インフルエンザ等対策の実施に関する基本的な方針

第1章 新型インフルエンザ等対策の目的及び基本的な考え方等

第1節 新型インフルエンザ等対策の目的及び基本的な戦略

病原性が高くまん延のおそれのある新型インフルエンザ等が発生すれば、住民の生命及び健康、住民生活及び社会経済活動にも大きな影響を与えかねない。新型インフルエンザ等については、長期的には、住民の多くが罹患するおそれがあるものであるが、患者の発生が一定の期間に偏ってしまった場合は、医療提供体制のキャパシティを超えてしまうことを念頭に置きつつ、新型インフルエンザ等対策を市町村の危機管理に関わる重要な課題と位置づけ、以下の2点を主たる目的として対策を講じていく必要がある。

①感染拡大を可能な限り抑制し、住民の生命及び健康を保護

- ・感染拡大を抑えて、流行のピークを遅らせ、医療提供体制の整備やワクチン製造等のための時間を確保する。
- ・流行のピーク時の患者数等をなるべく少なくして医療提供体制への負荷を軽減するとともに、医療提供体制の強化を図ることで、患者数等が医療提供体制のキャパシティを超えないようにすることにより、治療が必要な患者が適切な医療を受けられるようにする。
- ・適切な医療の提供により、重症者数や死亡者数を減らす。

②住民生活及び社会経済活動に及ぼす影響の最小化

- ・感染拡大防止と社会経済活動のバランスを踏まえた対策の切替を円滑に行うことにより、住民生活及び社会経済活動への影響を軽減する。
- ・住民生活及び社会経済の安定を確保する。
- ・地域での感染対策等により、欠勤者等の数を減らす。
- ・事業継続計画の作成や実施等に向けて検討をすすめ、医療提供業務又は住民生活及び社会経済の安定に寄与する業務の維持に努める。

第2節 新型インフルエンザ等対策の基本的な考え方

新型インフルエンザ等対策は、発生の段階や状況の変化に応じて柔軟に対応していく必要があることを念頭に置かなければならない。過去の新型インフルエンザや新型コロナのパンデミックの経験等を踏まえると、特定の事例に偏重して準備を行うことは、大きなリスクを背負うことになりかねない。市町村行動計画は、特定の感染症や過去の事例のみを前提とするのではなく、新型インフルエンザや新型コロナ等以外の新たな呼吸器感染症等が流行する可能性も想定しつつ、発生した新型インフルエンザ等の特性を踏まえ、様々な状況で対応できるよう、対策の選択肢を示すものとしている。

国においては、科学的知見及び各国の対策も踏まえ、我が国の地理的な条件、大都市への人口集中、少子高齢化、交通機関の発達度等の社会状況、医療提供体制、受診行動の特徴等の国民性も考慮しつつ、各種対策を総合的かつ効果的に組み合わせてバランスのとれた戦略を目指し、その上で、新型インフルエンザ等の発生前から流行状況が収束するまでの状況に応じて、次の点を柱とする一連の流れを持った戦略を確立することとしている。

道においては、国の基本的対処方針を受けて、道行動計画を基に新型インフルエンザ等対策に係る政策決定を行うこととしており、村は、道の政策決定を踏まえつつ、市町村行動計画を基に必要な新型インフルエンザ等対策を行うこととする。

特措法の対象となる新型インフルエンザ等

新型インフルエンザ等感染症

指定感染症（当該疾病にかかった場合の症状の程度が重篤であり、かつ、全国的かつ急速なまん延のおそれがあるもの）

新感染症（全国的かつ急速なまん延のおそれがあるもの）

対策実施上の時期区分		
準備期	初動期	対応期
国内外における新型インフルエンザ等の発生情報を探知するまで	国内外における新型インフルエンザ等の発生の情報を探知して以降、政府対策本部が設置され、基本的対処方針が実行されるまで	基本的対処方針が実行されて以降

準備期の対応	○発生前の段階では、抗インフルエンザウイルス薬等の備蓄、ワクチン接種体制の整備、市町村及び企業における事業継続計画の策定、住民に対する啓発、DXの推進や人材育成、実践的な訓練の実施による対応体制の定期的な点検や改善など、新型インフルエンザ等の発生に備えた事前の準備を周到に行っておくことが重要である。
初動期の対応	○新型インフルエンザ等が国内外で発生またはその疑いがある段階では、直ちに初動対応の体制に切り替える。
対応期の対応	<p>○国内や道内の発生当初の封じ込めを念頭に対応する時期では、患者の入院措置や抗インフルエンザウイルス薬等による治療、感染リスクのある者の外出自粛やその者に対する抗インフルエンザウイルス薬の予防投与の検討、病原性に応じて、不要不急の外出自粛要請や施設の使用制限等を行い、感染拡大のスピードをできる限り抑えることを目的とした各般の対策を講ずる。</p> <p>○国内や道内で感染が拡大し、病原体の性状等に応じて対応する時期では、市町村は、道、保健所設置市、国、事業者等と相互に連携して、医療提供体制の確保や住民生活及び社会経済の維持のために最大限の努力を行う必要があるが、社会の緊張が高まり、変化する状況に対策が必ずしも適合しなくなることも含め様々な事態が生じることが想定される。したがって、あらかじめ想定したとおりにいかないことが考えられ、社会の状況を把握し、状況に応じて臨機応変に対処していくことが求められる。</p> <p>○ワクチンや治療薬等により対応力が高まる時期では、科学的知見の集積、検査体制や医療提供体制の整備、ワクチンや治療薬の普及薬の状況の変化等に合わせて、適切なタイミングで、柔軟かつ機動的に対策を切り替える。</p> <p>○最終的には、流行状況が収束し、特措法によらない基本定な感染症対策に移行する時期を迎える。</p>

第3節 新型インフルエンザ等対策実施上の留意事項

村は、新型インフルエンザ等の発生時やその準備段階に、特措法その他の法令及びそれぞれの行動計画又は業務計画に基づき、相互に連携協力し、新型インフルエンザ等対策の適確かつ迅速な実施に万全を期す。この場合において、以下の点に留意する。

1 平時の備えの整理や拡充

感染症危機への対応には平時からの体制づくりが重要である。このため、以下の取組により、平時の備えの充実を進め、実践的な訓練により迅速な初動体制を確立することを可能とするとともに、情報収集・共有、分析の基盤となるDXの推進等を行う。

(1) 新型インフルエンザ等の発生時に行うべき対策の共有とその準備の整理

将来に必ず起こり得る新型インフルエンザ等の発生時に行うべき対策を関係者間で共有しながら、その実施のために必要となる準備を行う。

(2) 迅速な初動の体制整備

初動対応については、未知の感染症が発生した場合や新型インフルエンザ等が道内で発生した場合も含め様々なシナリオを想定し、初動の感染事例を探知した後速やかに初動対応に動き出せるように体制整備を進める。

(3) 関係者や住民等への普及啓発と訓練等を通じた不断の点検や改善

感染症危機は必ず起こり得るものであるとの認識を広く感染症対策に携わる関係者や住民等に持ってもらうとともに、次の感染症危機への備えをより万全なものとするために、多様なシナリオや実施主体による訓練の実施等を通じて、平時の備えについて不断の点検や改善を行う。

(4) ワクチンやリスクコミュニケーション等の備え

有事の際の速やかな対応が可能となるよう、ワクチン接種体制の構築やリスクコミュニケーション等について平時からの取組を進める。

(5) 国や道との連携等のためのDXの推進や人材育成等の複数の対策項目に共通する横断的な視点を念頭に取組を進める。

2 感染拡大防止と社会経済活動のバランスを踏まえた対策の切替え

対策にあたっては、バランスを踏まえた対策と適切な情報提供・共有により住民生活及び社会経済活動への影響を軽減させるとともに、身体的、精神的および社会的に健康であることを確保することが重要である。このため、村は、国及び道と連携して、以下の取組により、感染拡大防止と社会経済活動のバランスを踏まえた対策の切替えを円滑に行い、住民の生命及び健康の保護と住民生活及び社会経済活動に及ぼす影響が最小となるよう対策を講ずる。

(1) 状況の変化に基づく柔軟かつ機動的な対策の切替え

道は、科学的知見の集積による病原体の性状の把握、検査体制や医療提供体制の整備、ワクチンや治療薬の普及等の状況の変化や社会経済等の状況に合わせて、適切なタイミングで、柔軟かつ機動的に対策を切り替えることを基本として対応する。村は必要な協力を行う。

(2) 住民等の理解や協力を得るための情報提供・共有

村、国及び道における新型インフルエンザ等対策にあたっては、住民等の理解や協力が最も重要である。このため、平時から感染症や感染対策の基本的な知識を、学校教育の現場をはじめ様々な場面を活用して普及し、子どもを含め様々な年代の住民等の理解を深めるための分かりやすい情報提供・共有が必要である。こうした取組を通じ、可能な限り科学的根拠に基づいた情報提供・共有により、適切な判断や行動を促せるようにする。特にまん延防止等重点措置や緊急事態措置等の強い行動制限を伴う対策を講ずる場合には、対策の影響を受ける住民等や事業者の状況も踏まえ、対策の内容とその科学的根拠を分かり易やすく発信し、説明する。

3 基本的人権の尊重

村、国及び道は、新型インフルエンザ等対策の実施にあたり、基本的人権を尊重し、特措法による要請や行動制限等の実施にあたって、住民の自由と権利に制限を加える場合は、その制限は当該新型インフルエンザ等対策を実施するため必要最小限のものとする。

新型インフルエンザ等対策の実施にあたって、法令の根拠があることを前提として、リスクコミュニケーションの観点からも住民等に対して十分説明し、理解を得ることを基本とする。

また、感染者やその家族、医療従事者等（福祉・介護従事者等を含む。）に対する誹謗中傷等の新型インフルエンザ等についての偏見・差別は、これらの方々への人権侵害であり、あってはならないものである。これらの偏見・差別は、患者の受診行動を妨げ、感染拡大の抑制を遅らせる原因となる可能性がある。また、新型インフルエンザ等に対応する医療従事者等の士気の維持の観点等からも、防止すべき課題である。

さらに、新型インフルエンザ等対策の実施にあたっては、より影響を受けがちである社会的弱者への配慮に留意する。感染症危機にあたっては住民の安心を確保し、新型インフルエンザ等による社会の分断が生じないよう取り組む。

4 関係機関相互の連携協力の確保

村対策本部は、政府対策本部および道対策本部と相互に緊密な連携を図りつつ、新型インフルエンザ等対策を総合的に推進する。

村は、必要がある場合には、新型インフルエンザ等対策に関する総合調整を行うよう道に要請する。道はその要請の趣旨を尊重し、必要がある場合には速やかに所要の総合調整を行う。

5 高齢者施設や障がい者施設等の社会福祉施設等における対応

感染症危機における高齢者施設や障がい者施設等の社会福祉施設等において必要となる対応について、平時から検討し、有事に備えた準備を行う。

6 感染症危機下の災害対応

村は、国及び道と連携し、感染症危機下の災害対応についても想定し、平時から防災備蓄等を進め、村を中心に避難所施設の確保等を進めることや、道及び村において、宅療養者等の避難のための情報共有等の連携体制を整えることなどを進める。感染症危機下で地震等の災害が発生した場合には、村は、国及び道と連携し、発生地域における状況を適切に把握するとともに、村及び道は、必要に応じ、避難所における感染症対策の強化や、自宅療養者等への情報共有、避難の支援等を速やかに行う。

7 記録の作成や保存

村は、新型インフルエンザ等が発生した段階で、村対策本部における新型インフルエンザ等対策の実施に係る記録を作成し、保存し、公表する。

第4節 対策推進のための役割分担

1 国の役割

国は、新型インフルエンザ等が発生した場合は、自ら新型インフルエンザ等対策を適確かつ迅速に実施し、地方公共団体及び指定（地方）公共機関が実施する新型インフルエンザ等対策を適確かつ迅速に支援することにより、国全体として万全の態勢を整備する責務を有する。

また、国は、新型インフルエンザ等の発生前は、政府行動計画に基づき、準備期に位置付けられた新型インフルエンザ等対策を着実に実施するとともに、定期的な訓練等により新型インフルエンザ等対策の点検及び改善に努める。

国は、新型インフルエンザ等の発生時に、政府対策本部で基本的対処方針を決定し、対策を強力に推進する。

その際、国民や事業者等の理解や協力を得て対策を行うため、感染症や感染対策に関する基本的な情報の提供・共有を行う。

2 地方公共団体の役割

地方公共団体は、新型インフルエンザ等が発生した場合は、国が決定した基本的対処方針に基づき、自らの区域に係る新型インフルエンザ等対策を適確かつ迅速に実施し、その区域において関係機関が実施する新型インフルエンザ等対策を総合的に推進する責務を有する。

【道】

道は、特措法および感染症の予防及び感染症の患者に対する医療に関する法律（平成10年法律第114号。以下「感染症法」という。）に基づく措置の実施主体としての中心的な役割を担っており、国が決定した基本的対処方針に基づき、地域における医療提供体制の確保やまん延防止に関し適確な判断と対応が求められる。

このため、平時において医療機関との間で病床確保、発熱外来、自宅療養者等への医療の提供、後方支援又は医療人材の派遣に関する医療措置協定を締結し、医療提供体制を整備することや、民間検査機関又は医療機関と平時に検査等措置協定を締結し、検査体制を構築するなど、医療提供体制、保健所、検査体制、宿泊療養等の対応能力について、計画的に準備を行う。これにより感染症有事の際には、迅速に体制を移行し、感染症対策を実行する。

【村】

村は、住民に最も近い行政単位であり、住民に対するワクチンの接種や、住民の生活支援、新型インフルエンザ等の発生時の要配慮者への支援に関し、国が決定した基本的対処方針に基づき、的確に対策を実施することが求められる。対策の実施にあたっては、道や近隣の市町村と緊密な連携を図る。

3 医療機関の役割

新型インフルエンザ等による健康被害を最小限にとどめる観点から、医療機関は、新型インフルエンザ等の発生前から、地域における医療提供体制の確保のため、道と医療措置協定の締結、院内感染対策の研修や訓練の実施、個人防護具をはじめとした必要となる感染症対策物資等の確保等を推進することが求められる。また、新型インフルエンザ等の患者の診療体制を含めた業務継続計画の策定及び連携協議会等を活用した地域の関係機関との連携を進めることが重要である。

新型インフルエンザ等の発生時には、感染症医療及び通常医療の提供体制を確保するため、医療機関は、医療措置協定に基づき、道からの要請に応じて、病床確保、発熱外来、自宅療養者等への医療の提供、後方支援又は医療人材の派遣を行う。

4 指定（地方）公共機関の役割

指定（地方）公共機関は、新型インフルエンザ等が発生した場合は、特措法に基づき、新型インフルエンザ等対策を実施する責務を有する。

5 登録事業者の役割

特措法第 28 条に規定する特定接種の対象となる医療の提供の業務又は国民生活及び国民経済の安定に寄与する業務を行う事業者については、新型インフルエンザ等の発生時においても最低限の国民生活を維持する観点から、それぞれの社会的使命を果たすことができるよう、新型インフルエンザ等の発生前から、職場における感染対策の実施や重要業務の事業継続等の準備を積極的に行うことが重要である。

新型インフルエンザ等の発生時には、その業務を継続的に実施するよう努める。

6 一般の事業者の役割

事業者については、新型インフルエンザ等の発生時に備えて、職場における感染症対策を行うことが求められる。

住民の生命及び健康に著しく重大な被害を与えるおそれのある新型インフルエンザ等の発生時には、感染防止の観点から、一部の事業を縮小することが必要な場合も想定される。特に多数の者が集まる事業を行う者については、感染症防止のための措置の徹底が求められるため、平時からマスクや消毒薬等の衛生用品等の備蓄を行うように努めるなど、対策を行う必要がある。

7 住民の役割

新型インフルエンザ等の発生前から、新型インフルエンザ等に関する情報や発生時にとるべき行動等、その対策に関する知識を得るとともに、平素からの健康管理に加え、基本的な感染対策（換気、マスク着用等の咳エチケット、手洗い、人混みを避ける等）などの個人レベルでの感染症対策を実践するよう努める。また、新型インフルエンザ等の発生時に備えて、個人レベルにおいてもマスクや消毒薬等の衛生用品、食料品や生活必需品等の備蓄を行うよう努める。

新型インフルエンザ等の発生時には、発生の状況や予防接種等の実施されている対策等についての情報を得て、感染拡大を抑えるための個人レベルでの対策を実施するよう努める。

第2章 新型インフルエンザ等対策項目と横断的視点

第1節 市町村行動計画における対策項目等

1 市町村行動計画の主な対策項目

市町村行動計画は、新型インフルエンザ等対策の2つの主たる目的である「感染拡大を可能な限り抑制し、住民の生命及び健康を保護する」こと及び「住民生活及び社会経済活動に及ぼす影響が最小となるようにする」ことを達成するための戦略を実現する具体的な対策を定めるものである。

以下の7項目ごとに、準備期、初動期及び対応期に分けて、その考え方及び具体的な取組を記載することとする。

- ① 実施体制
- ② 情報提供・共有、リスクコミュニケーション
- ③ まん延防止
- ④ ワクチン
- ⑤ 保健
- ⑥ 物資
- ⑦ 住民生活及び社会経済の安定の確保

2 対策項目ごとの基本理念と目標

市町村行動計画の主な対策項目である7項目は、新型インフルエンザ等対策の主たる目的の実現にあたって、それぞれの項目が関連し合っていることから、一連の対策として実施される必要がある。そのため、以下に示す①から⑦までのそれぞれの対策項目の基本理念と目標を把握し、対策の全体像や相互の連携を意識しながら対策を行うことが重要である。

① 実施体制

感染症危機は、住民の生命及び健康や住民生活及び社会経済活動に大きな被害を及ぼすことから、村においても国家の危機管理の問題として取り組む必要があり、新型インフルエンザ等が国内外で発生し又はその疑いがある場合は、村は、緊急かつ総合的な対応を行う必要がある。

このため、村は、政府対策本部が設置され、直ちに道が対策本部を設置した場合において、必要に応じて、対策本部を設置することを検討し、新型インフルエンザ等対策に係る措置の準備を進める。

② 情報提供・共有、リスクコミュニケーション

感染症危機においては、様々な情報が錯綜しやすく、不安とともに、偏見・差別等が発生したり、偽・誤情報が流布したりするおそれがある。こうした中で、表現の自由に十分配慮しつつ、各種対策を効果的に行う必要があり、その時点で把握している科学的根拠等に基づいた正確な情報を迅速に提供するとともに、住民等、医療機関、事業者等が適切に判断・行動できるようにすることが重要である。

このため、村は、道や関係団体とも連携し、可能な限り双方向のリスクコミュニケーションを行い、住民等が適切に判断・行動できるよう、情報提供・共有等を行う。

③ まん延防止

新型インフルエンザ等の感染拡大を可能な限り抑制し、健康被害を最小限にとどめるとともに、住民生活及び社会経済活動への影響を最小化することを目的とする。適切な医療の提供と併せて、必要に応じてまん延防止対策を講ずることで、感染拡大のスピードやピークを抑制し、治療を要する患者数を医療提供体制が対応可能な範囲内に収めることにつなげるのが重要である。

このため、道は、国から示される対策の切替えの判断の指標に基づき、必要と考えられる地域・期間等において、迅速にまん延防止等重点措置の実施や緊急事態措置を行う。

村は、事業者や住民への周知など、必要な協力を行う。

④ ワクチン

ワクチンの接種により、個人の感染や発症、重症化を防ぐことで、住民の健康を守るとともに、受診患者数を減少させ、入院患者数や重症者数を抑え、医療提供体制が対応可能な範囲内に収めることは、新型インフルエンザ等による健康被害や社会経済活動への影響を最小限にとどめることにつながる。

このため、村、国及び道は、医療機関や事業者、関係団体等とともに、平時から接種の具体的な体制や実施方法について準備しておく必要がある。

⑤ 保健

新型インフルエンザ等の発生状況は地域によって異なり、道・保健所設置市は、地域の感染状況や医療提供体制の状況等に応じた対策を実施し、住民の生命及び健康を保護する必要がある。その際、住民への情報提供・共有、リスクコミュニケーションを適切に行い、地域の理解や協力を得ることが重要である。

このため、村は、保健所が感染症有事体制に移行するにあたっては、道からの要請を受けて必要な協力を行い、地域全体で感染症危機に備える体制を構築する。

⑥ 物資

新型インフルエンザ等が発生した場合は、全道的かつ急速にまん延するおそれがあり、感染症対策物資等の急激な利用の増加が見込まれる。感染症対策物資等の不足により、検疫、医療、検査等の円滑な実施が滞り、住民の生命及び健康への影響が生じることを防ぐことが重要である。

このため、村は、その所掌事務又は業務に係る新型インフルエンザ等対策の実施時に必要な感染症対策物資等を備蓄するとともに、定期的に備蓄状況を確認する。

⑦ 住民生活及び社会経済の安定の確保

新型インフルエンザ等の発生時には、住民の生命及び健康に被害が及ぶとともに、住民生活及び社会経済活動に大きな影響が及ぶ可能性がある。

このため、村は国や道と連携しながら、新型インフルエンザ等の発生時に備え、事業者や住民等に必要な準備を行うことを勧奨する。

事業者や住民生活・社会経済活動への影響に対しては、国が講ずる支援策を踏まえ、地域の実情などにも留意しながら適切な支援を検討する。

第3章 市町村行動計画の実効性確保等

第1節 市町村行動計画の実効性確保

市町村行動計画は、新型インフルエンザ等への平時の備えをより万全なものにするための手段であり、政府行動計画及び道行動計画が改定された際は、市町村行動計画も適宜必要な見直しを行い、改定後も、継続して備えの体制を維持及び向上させていくことが不可欠である。

新型インフルエンザ等は、いつ起こるか予測できず、いつ起きてもおかしくないものである。このため、自然災害等への備えと同様に、日頃からの備えと意識を高める取組を継続的に行うことが重要である。

医療機関や関係機関・団体、住民や事業者等が幅広く関係した新型コロナ対応の経験を踏まえ、新型インフルエンザ等への備えの充実につながるよう、訓練や研修、啓発活動等の取組を通じて、平時から新型インフルエンザ等への備えを充実させる機運（モメンタム）の維持を図る。

第2節 市町村行動計画等

政府行動計画及び、道行動計画の改定を踏まえて、村での新型インフルエンザ等への備えをより万全なものとするために、村においても行動計画の見直しを行う。

道は、村の行動計画の見直しにあたって、村との連携を深める観点から、行動計画の充実に資する情報の提供等を行うこととしており、村は、道から提供される情報を踏まえ、村における取組を充実させる。

第2部 新型インフルエンザ等対策の各対策項目の考え方及び取組

第1章 実施体制

第1節 準備期

1-1. 実践的な訓練の実施

村は、道行動計画及び村行動計画の内容を踏まえ、新型インフルエンザ等の発生に備えた実践的な訓練を実施する。

1-2. 市町村行動計画等の作成や体制整備・強化

- ① 村は、村行動計画を作成・変更する。村は、村行動計画を作成・変更する際には、あらかじめ、感染症に関する専門的な知識を有する者その他の学識経験者の意見を聴く。
- ② 村は、新型インフルエンザ等の発生時において強化・拡充すべき業務を実施するために必要な人員等の確保及び有事においても維持すべき業務の継続を図るため、業務継続計画の作成に向け検討をすすめる。
- ③ 村は、新型インフルエンザ等対策に携わる保健師等の専門人材等の養成等を行う。

1-3. 国及び地方公共団体等の連携の強化

- ① 村、国、道及び指定（地方）公共機関は相互に連携し、新型インフルエンザ等の発生に備え、平時からの情報共有、連携体制の確認及び訓練を実施する。
- ② 村、道及び指定（地方）公共機関は、新型インフルエンザ等の発生に備え、地域の業界団体や関連する学会等の関係機関と情報交換等をはじめとした連携体制を構築する。

第2節 初動期

2-1. 新型インフルエンザ等の発生が確認された場合の措置

- ① 政府対策本部が設置され、直ちに道が道対策本部を設置した場合において、村は必要に応じて、対策本部を設置することを検討し、新型インフルエンザ等対策に係る措置の準備を進める。
- ② 村は、必要に応じて、第1節（準備期）1-2を踏まえ、必要な人員体制の強化が可能となるよう、全庁的な対策を進める。

2-2. 迅速な対策の実施に必要な予算の確保

村は、機動的かつ効果的な対策の実施のため、国からの財政支援の下、必要となる予算を迅速に確保し、機動的かつ効果的な対策を実施するとともに、必要に応じて、対策に要する経費について予算措置を行うことを検討し、所要の準備を行う。

第3節 対応期

3-1. 基本となる実施体制の在り方

政府対策本部設置後においては、速やかに以下の実施体制をとる。

3-1-1. 職員の派遣・応援への対応

- ① 村は、新型インフルエンザ等のまん延によりその全部又は大部分の事務を行うことができなくなると認めるときは、道に対し、特定新型インフルエンザ等対策の事務の代行を要請する。

- ② 村は、その区域に係る特定新型インフルエンザ等対策を実施するため必要があると認めるときは、他の市町村又は道に対して応援を求める。

3-1-2. 必要な財政上の措置

村は、国からの財政支援を有効に活用するとともに、必要に応じて予算措置を行い財政を確保し、必要な対策を実施する。

3-2. 村対策本部の設置

村は、緊急事態宣言がなされた場合は、直ちに村対策本部を設置する。村は、村の区域に係る緊急事態宣言措置を的確かつ迅速に実施するため必要があると認めるときは、緊急事態措置に関する総合調整を行う。

3-3. 村対策本部の廃止

村は、新型インフルエンザ等緊急事態解除宣言（新型インフルエンザ等緊急事態が終了した旨の公示をいう。）がなされたときは、遅滞なく村対策本部を廃止する。

ただし、特措法によらない対策本部設置の継続については、必要に応じ村長が判断する。

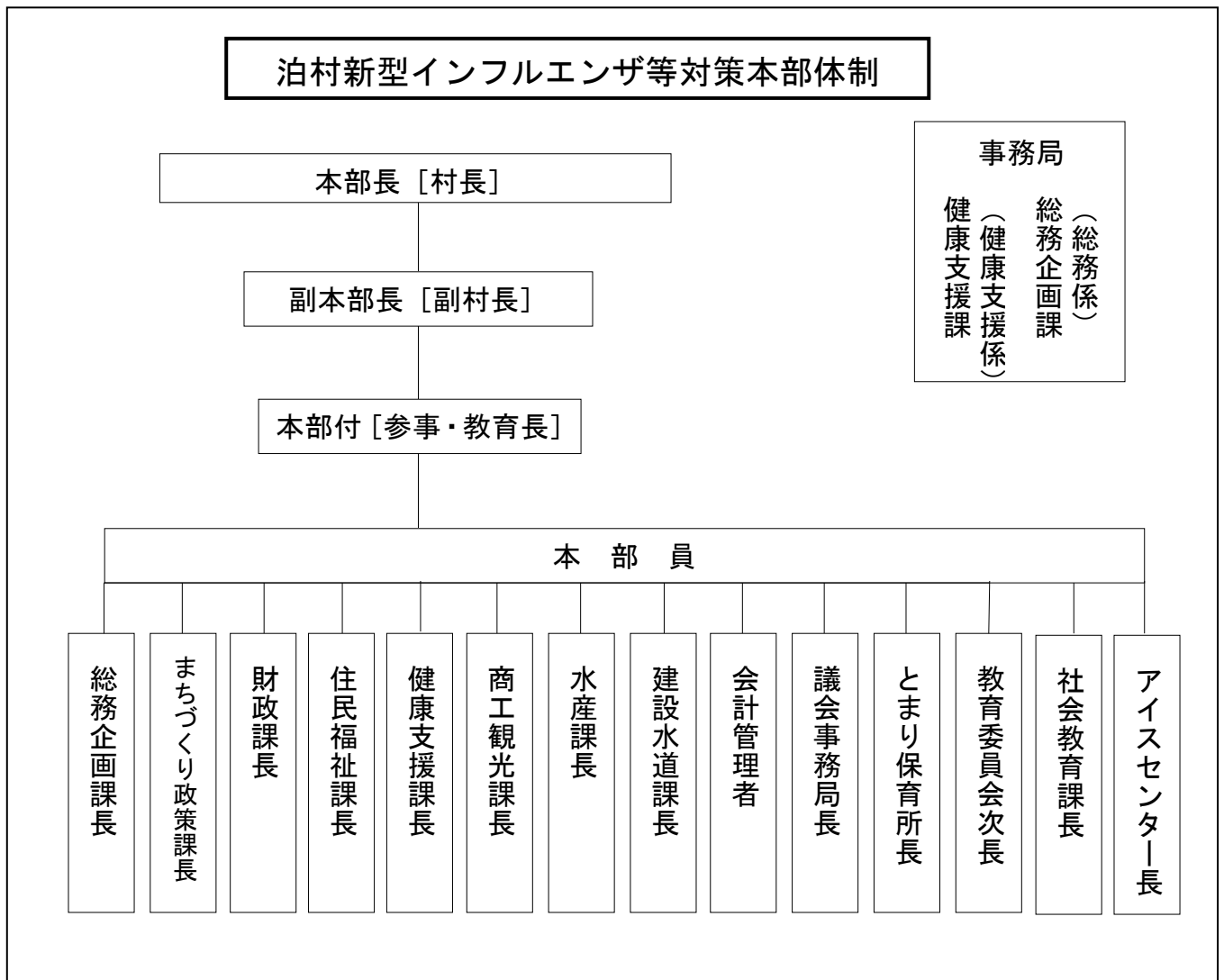

【各課の役割】

担当課局	業務内容
各課局共通	<ul style="list-style-type: none"> ・ 新型インフルエンザの村内の感染拡大状況調査及び情報収集に関すること ・ 新型インフルエンザ対策各課の継続的かつ安定的遂行のための体制構築に関する こと ・ 関係機関に対する応援の要請及び応援に関すること ・ 関係機関との連絡、調整に関すること ・ 他課の応援に関すること ・ 所管施設の運営管理・閉鎖などの措置に関すること ・ 所管施設・団体の感染防止に関すること ・ 所管施設の消毒などに関すること ・ 行事及び民間事業などの自粛要請に関すること ・ 多数が集まるイベントなどの自粛の要請に関すること ・ 新型インフルエンザ外来に関する公共施設の使用に関すること ・ その他、新型インフルエンザ対策本部の決定事項に関すること
総務企画課	<ul style="list-style-type: none"> ・ 情報の収集に関すること ・ 報道機関との連絡、調整に関すること ・ 北海道、他市町村、消防署、警察署、関係機関などとの連絡に関する こと ・ 交通機能の維持、車両の確保に関すること ・ 電気、ガスなどのライフラインの供給保持などの連絡、調整に関する こと ・ 職員の服務、出勤状況の把握に関すること ・ 職員の動員、配備に関すること ・ 職員の研修の実施に関すること ・ 村民の要望などの連絡に関すること ・ 相談体制の編成、村民相談窓口の開設及び村民相談対応に関する こと ・ 庁舎などの警備及び管理に関すること ・ 管轄内の感染予防対策に関すること ・ 集団予防接種の住民送迎に関すること
まちづくり 政策課	<ul style="list-style-type: none"> ・ 村民への情報提供に関すること ・ 災害用非常食の備蓄と提供に関すること
財政課	<ul style="list-style-type: none"> ・ 新型インフルエンザ対策関係予算などの財務に関すること ・ 各対策課への支援に関すること
健康支援課	<ul style="list-style-type: none"> ・ 北海道対策本部との連携に関すること ・ 対策本部、対策会議の運営に関すること ・ 情報の収集に関すること ・ 北海道、他市町村、保健所、各医療機関、医師会等との連絡調整に 関すること ・ 医療、健康相談など相談窓口に関すること ・ 新型インフルエンザ対策に必要な物資、資機材の準備に関する こと ・ 防護服などの備蓄に関すること ・ 抗インフルエンザウイルス薬の提供要請、予防内服などに関する こと ・ プレパンデミックワクチン、パンデミックワクチン予防接種に 関すること ・ 集団予防接種の実施体制構築、実施に関すること ・ 所管施設入所者及び利用者の罹患状況の把握に関する こと ・ 在宅援護者（高齢者・障がい者など）の支援に関する こと ・ 在宅援護者（透析患者など）の通院に関する こと
住民福祉課	<ul style="list-style-type: none"> ・ 学童クラブ、子育て支援センターの臨時休業及び臨時休業中の 対応に関すること ・ 死亡届受理事務と対策本部との連携に関する こと ・ 遺体の安置及び火葬に関する こと ・ 感染性廃棄物の処理に関する こと ・ 消防署、警察署との連絡、調整に 関すること ・ 集団予防接種を行う村立診療所との調整に 関すること

<p>商工観光課・ 水産課</p>	<ul style="list-style-type: none"> ・ 商工会、小売業団体などに対する生活必需品の安定供給の要請に関すること ・ 民間企業などへの就業制限要請に関すること ・ 動物（家きん・家畜など）の不審死への対応に関すること ・ 観光客への感染防止のため事業者との連絡調整に関すること
<p>建設水道課</p>	<ul style="list-style-type: none"> ・ 水道水の安定供給に関すること ・ 水道関係情報の収集及び記録に関すること ・ 取水、浄水、配水施設の就業職員の感染防止策に関すること ・ 原水、応急給水の水質検査、保全及び薬品管理に関すること
<p>出納課</p>	<ul style="list-style-type: none"> ・ 各対策課への支援に関すること
<p>議会事務局</p>	<ul style="list-style-type: none"> ・ 議員との連絡調整に関すること ・ 各対策課への支援に関すること
<p>とまり保育所</p>	<ul style="list-style-type: none"> ・ とまり保育所の感染防止対策に関すること ・ 乳幼児のり患状況の把握及び関係機関への報告に関すること ・ 感染が疑われる症状がある乳幼児に対する受診の指導に関すること ・ とまり保育所の臨時休業及び臨時休業中の対応に関すること
<p>教育委員会</p>	<ul style="list-style-type: none"> ・ 所管する学校・各施設の感染防止対策に関すること ・ 児童、生徒のり患状況の把握及び関係機関への報告に関すること ・ 感染が疑われる症状がある児童、生徒に対する受診の指導に関すること ・ 学校の臨時休業及び臨時休業中の対応に関すること

第2章 情報提供・共有、リスクコミュニケーション

第1節 準備期

1-1. 新型インフルエンザ等の発生前における住民等への情報提供・共有

1-1-1. 村における情報提供・共有について

村は、準備期から住民等が感染症危機に対する理解を深めるための情報提供・共有を行い、村による情報提供・共有について、有用な情報源として住民等による認知度・信頼度が一層向上するよう努める。

1-1-2. 双方向のコミュニケーションの体制整備や取組の推進

村は、国からの要請を受けて、相談窓口等を設置する準備を進める。住民にとって最も身近な行政主体として、住民に対するきめ細かいリスクコミュニケーションを含む周知・広報や住民からの相談受付等を実施し、新型インフルエンザ等の患者等の健康観察及び生活支援に関し、道からの要請を受けて、必要な協力を行う。

第2節 初動期

2-1. 情報提供・共有について

2-1-1. 村における情報提供・共有について

村は、準備期に整備したリスクコミュニケーションの実施体制について、本格的に体制を強化し、住民に対して必要な情報提供・共有、リスクコミュニケーションを行う。

2-1-2. 双方向のコミュニケーションの実施

村は、国からの要請を受けて、相談窓口等を設置する。住民にとって最も身近な行政主体として、住民に対するきめ細かいリスクコミュニケーションを含む周知・広報や住民からの相談受付等を実施し、新型インフルエンザ等の患者等の健康観察及び生活支援に関し、道からの要請を受けて、必要な協力を行う。

第3節 対応期

3-1. 情報提供・共有について

3-1-1. 村における情報提供・共有について

村は、準備期に整備したリスクコミュニケーションの実施体制について、本格的に体制を強化し、住民に対して必要な情報提供・共有、リスクコミュニケーションを行う。

3-1-2. 双方向のコミュニケーションの実施

村は、国からの要請を受けて、相談窓口等の設置を継続する。初動期に引き続き、住民にとって最も身近な行政主体として、住民に対するきめ細かいリスクコミュニケーションを含む周知・広報や住民からの相談受付等を実施し、新型インフルエンザ等の患者等の健康観察及び生活支援に関し、道からの要請を受けて、必要な協力を行う。

第3章 まん延防止

第1節 準備期

1-1. 新型インフルエンザ等の発生時の対策強化に向けた理解や準備の促進等

- ① 村及び学校等は、換気、マスク着用等の咳エチケット、手洗い、人混みを避ける等の基本的な感染対策の普及を図る。また、自らの感染が疑われる場合は、相談窓口等に連絡し指示を仰ぐことや、感染を広げないように不要不急の外出を控えること、マスクの着用等の咳エチケットを行うこと等の有事の対応等について、平時から理解促進を図る。
- ② 新型インフルエンザ等のまん延防止のため、特に特定の地域で集団発生や原因不明の感染症が発生した場合に迅速な対応が行えるよう、村は、平時から道及び医療関係団体と連携を図る。

第2節 初動期

2-1. 国内でのまん延防止対策の準備

村は、国からの要請を受けて、必要な人員等の確保及び、有事においても維持すべき業務の継続を図るための準備を行う。

第3節 対応期

3-1. 患者や濃厚接触者以外の住民に対する要請等

3-1-1. 外出等に係る要請等

道は、国から示される対策の切替えの判断の指標に基づき、地域の実情に応じて、集団感染の発生施設や不特定多数の者が集まる等の感染リスクが高まる場所等への外出自粛や、都道府県間の移動自粛要請を行う。また、道は、まん延防止等重点措置として、重点区域において営業時間が変更されている業態に属する事業が行われている場所への外出自粛要請や、緊急事態措置として、新型インフルエンザ等緊急事態において生活の維持に必要な場合を除きみだりに居宅等から外出しないことなどの要請を行う。村は道の要請を受け、事業者や住民への周知など、必要な協力を行う。

3-1-2. 基本的な感染対策に係る要請等

道は、国と連携し、道民等に対し、換気、マスクの着用等の咳エチケット、手洗い、人混みを避けるなどの基本的な感染対策、時差出勤やテレワーク、オンライン会議の活用等の取組を勧奨し、必要に応じ、その徹底を要請する。村は道の要請を受け、事業者や住民への周知など、必要な協力を行う。

3-2. 事業者や学校等に対する要請

3-2-1. 営業時間の変更や休業要請等

道は、国から示される対策の切替えの判断の指標に基づき、必要に応じて、まん延防止等重点措置として、措置を講ずる必要があると認められる業態に属する事業を行う者に対する営業時間の変更の要請を行う。また、緊急事態措置として、学校等の多数の者が利用する施設を管理する者又は当該施設を使用して催物を開催する者（以下「施設管理者等」という。）に対する施設の使用制限（人数制限や無観客開催）や停止（休業）等の要請を行う。村は道の要請を

受け、事業者や住民への周知など、必要な協力を行う。

3-2-2. まん延防止のための措置要請

道は、必要に応じて、3-2-1のまん延防止等重点措置又は緊急事態措置による要請の対象事業者や施設管理者等に対し、従業員に対する検査勧奨その他の新型インフルエンザ等のまん延を防止するために必要な措置を講ずることを要請する。村は道の要請を受け、事業者や住民への周知など、必要な協力を行う。

3-2-3. その他の事業者に対する要請

① 道は、国と連携し、事業者に対して、職場における感染対策の徹底を要請するとともに、従業員に基本的な感染対策等を勧奨し、又は徹底することを協力要請する。また、当該感染症の症状が認められた従業員の健康管理や受診を勧奨すること、出勤が必要な者以外のテレワーク、こどもの通う学校等が臨時休業等をした場合の保護者である従業員への配慮等の協力を要請する。村は、事業者や住民への周知等、必要な協力を行う。

② 道は、集団感染の発生施設や不特定多数の者が集まるなどの感染リスクが高まる場所等について、施設の管理者等に対して、基本的な感染対策の徹底や、人数制限等の安全性を確保するための計画策定等を要請する。村は道の要請を受け、施設の管理者等への周知など必要な協力を行う。

3-2-4. 学級閉鎖・休校等の要請

道は、国と連携し、感染状況、病原体の性状（病原性、感染性、薬剤感受性等）等を踏まえ、必要に応じて、学校・保育施設等における感染対策の実施に資する情報提供・共有を行う。また、道は、国と連携し、学校保健安全法（昭和33年法律第56号）に基づく臨時休業（学級閉鎖、学年閉鎖、又は休校）等を地域の感染状況等に鑑み適切に行うよう学校の設置者等に要請する。なお、一斉臨時休業の要請については、こどもや保護者、社会経済活動への影響を踏まえ、慎重に検討を行う。村は、小・中学校や住民への周知など、必要な協力を行う。

第4章 ワクチン

第1節 準備期

1-1. ワクチン接種に必要な資材

村は、以下の表1を参考に、平時から予防接種に必要な資材の確保方法等の確認を行い、接種を実施する場合に速やかに確保できるよう準備する。

表1 予防接種に必要なとなる可能性がある資材

【準備品】	【医師・看護師用物品】
<input type="checkbox"/> 消毒用アルコール綿 <input type="checkbox"/> 物品消毒用アルコールスプレー <input type="checkbox"/> 手指消毒用アルコール <input type="checkbox"/> ペーパータオル <input type="checkbox"/> マスク <input type="checkbox"/> 使い捨て手袋 <input type="checkbox"/> フェイスシールド <input type="checkbox"/> 20ℓビニール袋（冬の場合、個人荷物用） <input type="checkbox"/> 体温計 <input type="checkbox"/> 医療廃棄物容器、針捨て容器 <input type="checkbox"/> 洗濯ばさみ（靴番号付） <input type="checkbox"/> ワクチン <input type="checkbox"/> 注射器、針	<input type="checkbox"/> 救急物品 血圧計 静脈路確保用品 輸液セット 生理食塩水 アドレナリン製剤、抗ヒスタミン剤、抗けいれん剤、副腎皮質ステロイド剤等の薬液 等 <input type="checkbox"/> マスク <input type="checkbox"/> 使い捨て手袋 <input type="checkbox"/> フェイスシールド <input type="checkbox"/> 消毒用アルコール綿 <input type="checkbox"/> 膿盆 <input type="checkbox"/> 絆創膏
【会場設営物品】	【文房具類】
<input type="checkbox"/> 机 <input type="checkbox"/> 椅子 <input type="checkbox"/> パイプ椅子（接種場所用） <input type="checkbox"/> 番号（パイプ椅子貼用） <input type="checkbox"/> ブルーシート（靴置き用） <input type="checkbox"/> スリッパ <input type="checkbox"/> 手指消毒スタンド <input type="checkbox"/> ワクチン保管用冷凍庫・冷蔵庫 <input type="checkbox"/> 扇風機（空気循環用）	<input type="checkbox"/> ボールペン（赤・黒） <input type="checkbox"/> 日付印 <input type="checkbox"/> スタンプ台 <input type="checkbox"/> クリップボード <input type="checkbox"/> 番号札 <input type="checkbox"/> 予診票・説明書（予備分） <input type="checkbox"/> ゴミ袋 <input type="checkbox"/> ガムテープ <input type="checkbox"/> セロハンテープ <input type="checkbox"/> はさみ

1-2. ワクチンの供給体制

村は、実際にワクチンを供給するに当たっては、地域のワクチン配送事業者のシステムへの事前登録が必要になる可能性があるため、随時事業者の把握をするほか、医療機関単位のワクチン分配量を決定する必要もあることから、村立診療所と密に連携し、ワクチンの供給量が限定された状況に備え、分配量を想定しておく。

1-3. 接種体制の構築

1-3-1. 接種体制

村は、接種に必要な人員、会場、資材等を含めた接種体制が構築できるよう、平素から村立診療所等の関係者との協力関係を構築する。

1-3-2. 特定接種

- ① 新型インフルエンザ等対策の実施に携わる市町村の地方公務員については、当該地方公務員の所属する市町村を実施主体として、原則として集団的な接種により接種を実施することになるため、接種が円滑に行えるよう準備期から接種体制の構築を図ることが求められる。
- このため、村は国からの要請を受けて、特定接種の対象となり得るものに対し、集団的な接種を原則として、速やかに特定接種が実施できるよう、接種体制を構築する。

1-3-3. 住民接種

村は、平時から以下（ア）から（ウ）までのとおり迅速な予防接種等を実現するための準備を行う。

- （ア） 村は、国等の協力を得ながら、村の区域内に居住する者に対し、速やかにワクチンを接種するための体制の構築を図る。
- （イ） 村は、円滑な接種の実施のため、村以外の地方公共団体における接種を可能にするよう取組を進める。
- （ウ） 村は、速やかに接種できるよう、地域の医療関係者や学校関係者と協力し、接種に携わる医療従事者等の体制や、接種の場所、接種の時期の周知・予約等の接種の具体的な実施方法について準備を進める。

1-4. 情報提供・共有

村は、定期の予防接種について、被接種者やその保護者（小児の場合）等にとって分かりやすい情報提供を行うとともに、被接種者等が持つ疑問や不安に関する情報収集及び必要に応じたQ & A等の提供など、双方向的な取組を進める。

1-5. DXの推進

村は、予防接種関係を管理する健康管理システムが、国が整備するシステム基盤と連携することで、予防接種事務のデジタル化が実現されるよう、国が示す当該システムに関する標準仕様書に沿って、当該システムの整備を行う。

第2節 初動期

2-1. 接種体制の構築

村は、接種会場や接種に携わる医療従事者等の確保等、接種体制の構築を行う。

2-2. ワクチンの接種に必要な資材

村は、準備期において必要と判断し準備した資材について、適切に確保する。

2-3. 接種体制

2-3-1. 特定接種

村は、準備期において把握した対象者に対し接種を行えるよう、医療従事者の確保や具体的実施方法等の接種体制を整え、国の方針に基づき準備を開始する。また、村は、接種体制を構築する登録事業者に対して、対応可能な体制を整えられるよう、必要な支援を行う。

2-3-2. 住民接種

- ① 村は、目標となる接種ペースに応じた接種を速やかに開始できるよう、住民基本台帳に基づく人口や年齢等の情報、接種記録等を管理する健康管理システムを通じて接種予定数の把握を行い、接種の検証方法や予約の受付方法について検討するとともに、接種に必要な資材等の確保に向けた調整を開始する。
- ② 接種の準備に当たっては、予防接種業務所管部署の平時の体制で想定している業務量を大幅に上回る業務量が見込まれるため、組織・人事管理などを担う部署も関与した上で、全庁的な実施体制の確保を行う。
- ③ 予防接種を実施するために必要な業務を洗い出し、各業務の担当部門を決定した上で、それぞれの業務について、必要な人員数の想定、個人名入り人員リストの作成、業務内容に係る事前の説明の実施、業務継続が可能なシフトの作成などを行い、業務の優先順位及び内容に応じて必要な人員の確保及び配置を行う。
- ④ 村は、接種が円滑に行われるよう、地域の実情に応じて、医療機関、近隣町村、地域の医師会等と接種実施医療機関の確保について協議を行う。その際、あわせて、接種実施医療機関等において、診療時間の延長や休診日の接種等も含め、多人数への接種を行うことのできる体制を確保するほか、必要に応じ、公的な施設等の医療機関以外の会場等を活用し、医療機関等の医師・看護師等が当該施設等において接種を行うことについても協議を行う。
- ⑤ 村は、高齢者支援施設、社会福祉施設等に入院中の者など、接種会場での接種が困難な者が接種を受けられるよう、当該施設や市町村及び道の関係部局、地域の医師会等の関係団体と連携し、接種体制を構築する。
- ⑥ 村は、医療機関等以外の臨時的接種会場を設ける場合は、当該接種会場の運営方法を検討することとし、医療従事者や運営要員の確保や必要な設備の整備等の手配を進める。
- ⑦ 医療機関以外の臨時的接種会場を設ける場合は、医療法に基づく診療所開設の許可・届出を行う。また、接種方法や会場、開設時間枠の設定により必要な人員等が異なることから、実情に合わせ必要な医療従事者等の人員を算定する。
- ⑧ 接種会場での救急対応については、被接種者にアナフィラキシーショックやけいれん等の重篤な副反応がみられた際に、救急治療ができるための救急処置用品として、準備期の表1（予防接種に必要となる可能性がある資材 医師・看護師用物品）が必要であることから、あらかじめ物品や薬剤の準備を行うとともに、常時対応が可能となるよう、救急処置用品について適切な管理を行う。また、実際に重篤な副反応が発生した場合、発症者の速やかな治療や搬送に資するよう、あらかじめ、会場内の従事者について役割を確認するとともに、道、地域の医師会等の医療関係者や消防機関の協力を得ながら、地域の医療機関との調整を行い、搬送先となる接種会場近傍の二次医療機関等を選定して、地域の医療関係者や消防機関と共有することにより、適切な連携体制を確保する。
- ⑨ 感染性産業廃棄物が運搬されるまでに保管する場所は、周囲に囲いを設け、当該廃棄物の保管場所である旨等を表示した掲示板を掲げる等の必要な措置を講じる。その他、廃棄物の処理及び清掃に関する法律（昭和45年法律第137号）の基準を遵守する。
- ⑩ 感染予防の観点から、接種経路の設定に当たっては、誘導等により進行方向に一定の流れ

をつくることや、予診票の記入漏れや予防接種の判断を行うに際し、接種の流れが滞ることがないように配慮する。また、会場の確保については、被接種者が一定の間隔を取ることができるようにし、要配慮者への対応が可能なように準備を行う。

第3節 対応期

3-1. ワクチンや必要な資材の供給

- ① 村は、国からの要請を受けて、ワクチンの流通、需要量及び供給状況を把握し、接種開始後はワクチン等の使用実績を踏まえ、必要量を要望する。
- ② 村は、国からの要請を受けて、ワクチンの供給に滞りや偏在等が生じた場合には、それらの問題を解消するために、道を中心に関係者に対する聴取や調査等を行って管内の在庫状況を含む偏在等の状況を把握した上で、地域間の融通等を行う。
- ③ 村は、国からの要請を受けて、ワクチンの供給の滞りや偏在等については、特定の製品を指定することが原因であることが少なからずあるため、道を中心に他の製品を活用すること等も含めて地域間の融通等を行う。

3-2. 接種体制

村は、初動期に構築した接種体制に基づき接種を行う。

3-2-1. 特定接種

3-2-1-1. 地方公務員に対する特定接種の実施

国が、発生した新型インフルエンザ等に関する情報や社会情勢等を踏まえ、医療の提供並びに国民生活及び国民経済の安定を確保するため緊急の必要があると認め、特定接種を実施することを決定した場合において、村は、国と連携し、国が定めた具体的運用に基づき、新型インフルエンザ等対策の実施に携わる地方公務員の対象者に集団的な接種を行うことを基本として、本人の同意を得て特定接種を行う。

3-2-2. 住民接種

3-2-2-1. 予防接種体制の構築

- ① 村は、国からの要請を受けて、準備期及び初動期に市町村において整理・構築した接種体制に基づき、具体的な接種体制の構築を進める。
- ② 発熱等の症状を呈している等の予防接種を行うことが不適当な状態にある者については、接種会場に赴かないよう広報等により周知すること、及び接種会場において掲示等により注意喚起すること等により、村は、接種会場における感染対策を図る。また、医学的ハイリスク者に対するワクチン接種については、接種に係るリスク等も考慮して、接種を実施する場合であっても、予診及び副反応に関する情報提供をより慎重に行う。
- ③ 医療従事者、医療機関に入院中の患者、在宅医療を受療中の患者については、基本的に当該者が勤務する、あるいは当該者の療養を担当する医療機関等において接種を行う。ただし、在宅医療を受療中の患者や高齢者支援施設等に入居する者であって、当該医療機関における接種が困難な場合、訪問による接種も検討する。

3-2-2-2. 接種に関する情報提供・共有

- ① 村は、予約受付体制を構築し、接種を開始するとともに、国からの要請を受けて、国に対

し、接種に関する情報提供・共有を行う。

- ② 村が行う接種勧奨については、個別通知や広報紙面への掲載、告知放送での呼び掛け等、対象や状況に合わせ方法を検討して実施する。

3-2-2-3. 接種体制の拡充

村は、感染状況を踏まえ、必要に応じて医療機関以外の接種会場の増設等を検討する。また、高齢者施設等の入所者等の接種会場での接種が困難な者が接種を受けられるよう、村の関係部局や地域の医師会等の関係団体と連携し、接種体制を確保する。

3-2-2-4. 接種記録の管理

国、道及び村は、地方公共団体間で接種歴を確認し、接種誤りを防止できるよう、また、接種を受けた者が当該接種に係る記録を閲覧できるよう、準備期に整備したシステムを活用し、接種記録の適切な管理を行う。

3-3. 健康被害救済

- ① 予防接種法に基づく予防接種により健康被害が生じた場合、被接種者等からの申請に基づき、審査会において予防接種と健康被害との因果関係について審査が行われ、特定接種の場合はその実施主体が、住民接種の場合は市町村がその結果に基づき給付を行う。
- ② 住民接種の場合、接種した場所が住所地外でも、健康被害救済の実施主体は、予防接種法第15条第1項に基づき、健康被害を受けた者が接種時に住民票を登録していた市町村において行う。
- ③ 市町村は、予防接種健康被害救済制度について被接種者へ情報提供を行い、申請を受け付けるほか、申請を行おうとする被接種者等からの相談等へ対応を適切に行う。

3-4. 情報提供・共有

- ① 村は、自らが実施する予防接種に係る情報（接種日程、会場、副反応疑い報告や健康被害救済申請の方法等）に加え、国が情報提供・共有する予防接種に係る情報について住民への周知・共有を行う。
- ② 村は、地域における接種に対応する医療機関の情報、接種の状況、各種相談窓口等など、必要な情報提供を行う。
- ③ パンデミック時には、特定接種及び住民接種に関する広報を推進する必要がある一方で、定期の予防接種の接種率が低下し、定期の予防接種の対象疾病のまん延が生じないようにする必要があることから、村は、引き続き定期の予防接種の必要性等の周知に取り組む。

3-4-1. 特定接種に係る対応

村は、具体的な接種の進捗状況や、ワクチンの有効性・安全性に関する情報、相談窓口の連絡先など、接種に必要な情報を提供する。

3-4-2. 住民接種に係る対応

- ① 村は、実施主体として、住民からの基本的な相談に応じる。
- ② 特措法第27条の2第1項に基づく住民接種については、接種を緊急に実施するものであり、接種時には次のような状況が予想される。

- a 新型インフルエンザ等の流行に対する不安が極めて高まっている。
 - b ワクチンの需要が極めて高い一方、当初の供給が限られている。
 - C ワクチンの有効性・安全性については、当初の情報が限られ、接種の実施と並行して情報収集・分析が進められるため、逐次様々な知見が明らかになる。
 - d 平時の予防接種では実施していない接種体制がとられることとなり、そのための混乱も起こり得る。
- ③ これらを踏まえ、広報に当たっては、村は、次のような点に留意する。
- a 接種の目的や優先接種の意義等を分かりやすく伝える。
 - b ワクチンの有効性・安全性についての情報をできる限り公開するとともに、分かりやすく伝える。
 - C 接種の時期、方法など、住民一人一人がどのように対応するべきかについて、分かりやすく伝える。

第5章 保健

第1節 準備期

1-1. 保健所との連携体制の構築

有事において、感染症の特徴や病原体の性状（病原性、感染性、薬剤感受性等）、流行状況、病床のひっ迫状況等により、陽性者が自宅や宿泊施設で療養する場合には、陽性者への食事の提供等の実施や宿泊施設の確保等が必要となるため、村は、新型インフルエンザ発生時に備え、平時から岩内保健所との連携を図り、地域全体で感染症危機に備える体制を構築する。

第2節 初動期

2-1. 有事体制への移行準備

村は、岩内保健所が感染症有事体制に移行するにあたっては、道からの要請を受けて必要な協力を行い、地域全体で感染症危機に備える体制を構築する。

第3節 対応期

3-1. 有事体制への移行

村は、岩内保健所が感染症有事体制を確立するにあたっては、道からの要請を受けて必要な協力を行う。

3-2. 主な対応業務の実施

3-2-1. 健康観察及び生活支援

- ① 村は、道からの要請を受けて、道が実施する健康観察に必要な協力を行う。
- ② 村は、道からの要請を受けて、道が実施する食事の提供等の当該患者やその濃厚接触者が日常生活を営むために必要なサービスの提供又はパルスオキシメーター等の物品の支給に必要な協力を行う。

3-2-2. 情報提供・共有、リスクコミュニケーション

村は、道と連携し、感染が拡大する時期にあつては、新型インフルエンザ等に関する情報や発生時にとるべき行動など、新型インフルエンザ等対策等について、住民の理解を深めるため、住民等に対し、わかりやすく情報提供・共有を行う。情報提供にあたっては、高齢者、子ども、日本語能力が十分でない外国人、視覚や聴覚等が不自由な方など、情報の受け手に応じた適切な配慮をしつつ、道と連携の上、理解しやすい内容や方法で感染症対策や各種支援策の周知・広報等を行う。

第6章 物資

第1節 準備期

1-1. 感染症対策物資等の備蓄等

① 村は、村行動計画に基づき、その所掌事務又は業務に係る新型インフルエンザ等対策の実施に必要な感染症対策物資等を備蓄等するとともに、定期的に備蓄状況等を確認する。

なお、上記の備蓄については、災害対策基本法（昭和36年法律第223号）第49条の規定による物資及び資材の備蓄と相互に兼ねることができる。

② 消防機関は、最初に感染者に接触する可能性のある救急隊員等の搬送従事者のための個人防護具について必要な備蓄を進める。

第2節 初動期

2-1. 感染症対策物資等の備蓄状況等の確認

村は、準備期に引き続き、その所掌事務又は業務に係る新型インフルエンザ等対策の実施に必要な感染症対策物資等を確認する。

第3節 対応期

3-1. 感染症対策物資等の備蓄状況等の確認

村は、初動期に引き続き、その所掌事務又は業務に係る新型インフルエンザ等対策の実施に必要な感染症対策物資等を確認する。

第7章 住民の生活及び地域経済の安定の確保

第1節 準備期

1-1. 情報共有体制の整備

村は、新型インフルエンザ等対策の実施にあたり、関係機関との連携や内部部局間での連携のため、必要となる情報共有体制を整備する。

1-2. 支援の実施に係る仕組みの整備

村は、国及び道と連携し、新型インフルエンザ等の発生時の支援の実施に係る行政手続きや支援金等の給付・交付等について、DXを推進し、適切な仕組みの整備を行う。その際は、高齢者やデジタル機器に不慣れな方々、外国人等も含め、支援対象に迅速に網羅的に情報が届くようにすることに留意する。

1-3. 物資及び資材の備蓄

① 村は、村行動計画に基づき、第6章第1節（「物資」における準備期）1-1で備蓄する感染症対策物資等のほか、その所掌事務又は業務に係る新型インフルエンザ等対策の実施にあたり、必要な食料品や生活必需品等を備蓄する。

なお、上記の備蓄については、災害対策基本法第49条の規定による物資及び資材の備蓄と相互に兼ねることができる。

② 村は、事業者や住民に対し、新型インフルエンザ等の発生に備え、マスクや消毒薬等の衛生用品、食料品や生活必需品等の備蓄を行うことを勧奨する。

1-4. 生活支援を要する者への支援等の準備

村は、国からの要請を受けて、新型インフルエンザ等の発生時における、高齢者、障害者等の要配慮者等への生活支援（見回り、介護、訪問診療、食事の提供等）、搬送、死亡時の対応等について、道と連携し要配慮者の把握とともにその具体的手続きを決めておく。

1-5. 火葬体制の構築

村は、地域における火葬場の火葬能力及び一時的に遺体を安置できる施設等についての把握・検討を行い、火葬又は埋葬を円滑に行うための体制を整備する。

第2節 初動期

2-1. 事業継続に向けた準備等の要請

道は、新型インフルエンザ等の発生に備え、感染の可能性のある者との接触機会を減らす観点から、必要に応じて事業者に対し、従業員の健康管理を徹底するとともに、感染が疑われる症状が見られる職員等への休暇取得の勧奨、オンライン会議等の活用、テレワークや時差出勤の推進等の感染拡大防止に必要な対策等の準備をするよう要請する。また、道は事業者に対し、自らの業態を踏まえ、感染拡大防止に必要な対策等の準備をするよう要請する。

村は、事業者や住民への周知など、必要な協力を行う。

2-2. 生活関連物資等の安定供給に関する住民等及び事業者への呼び掛け

道は、道民等に対し、生活関連物資等（食料品や生活必需品その他の道民生活と関連性が高い物資又は社会経済上重要な物資をいう。以下同じ。）の購入にあたっての消費者としての適切な行動を呼び掛けるとともに、事業者に対しても、生活関連物資の価格が高騰しないよう、

また買い占め及び売惜しみを生じさせないように要請する。

村は、事業所や住民への周知など、必要な協力を行う。

2-3. 遺体の火葬・安置

村は、道を通じての国からの要請を受けて、火葬場の火葬能力の限界を超える事態が起こった場合に備え、一時的に遺体を安置できる施設等の確保ができるよう準備を行う。

第3節 対応期

3-1. 住民の生活の安定の確保を対象とした対応

3-1-1. 心身への影響に関する施策

村は、国及び道と連携し、新型インフルエンザ等及び新型インフルエンザ等のまん延の防止に関する措置により生じ得る心身への影響を考慮し、必要な施策（自殺対策、メンタルヘルス対策、孤独・孤立対策、高齢者のフレイル予防、こどもの発達・発育に関する影響への対応等）を講ずる。

3-1-2. 生活支援を要する者への支援

村は、国からの要請を受けて、高齢者、障がい者等の要配慮者等に必要な生活支援（見回り、介護、訪問診療、食事の提供等）、搬送、死亡時の対応等を行う。

3-1-3. 教育及び学びの継続に関する支援

村は、国及び道と連携し、新型インフルエンザ等対策として、学校の使用の制限やその他長期間の学校の臨時休業の要請がなされた場合は、こどもの学びの保障や基本的な生活習慣の維持、こどもの居場所の確保や保護者等への丁寧な説明等の必要な支援を行う。

3-1-4. 生活関連物資等の価格の安定等

① 村は、国及び道と連携し、住民の生活及び地域経済の安定のために、物価の安定及び生活関連物資等の適切な供給を図る必要があることから、生活関連物資の価格が高騰しないよう、また、買い占め及び売惜しみが生じないよう、調査・監視をするとともに、必要に応じ、関係業界団体等に対して供給の確保や便乗値上げの防止等の要請を行う。

② 村は、国及び道と連携し、生活関連物資等の需給・価格動向や実施した措置の内容について、住民への迅速かつ的確な情報共有に努めるとともに、必要に応じ、住民からの相談窓口・情報収集窓口の充実を図る。

③ 村は、国及び道と連携し、生活関連物資等の価格の高騰又は供給不足が生じ、又は生じるおそれがあるときは、村行動計画に基づき、適切な措置を講ずる。

④ 村は、国及び道と連携し、新型インフルエンザ等緊急事態において、住民生活との関連性が高い物資若しくは役務又は住民経済上重要な物資若しくは役務の価格の高騰又は供給不足が生じ、又は、生じるおそれがあるときは、生活関連物資等の買い占め及び売惜しみに対する緊急措置に関する法律（昭和48年法律第48号）、国民生活安定緊急措置法（昭和48年法律第121号）その他の法令の規定に基づく措置その他適切な措置を講ずる。

3-1-5. 埋葬・火葬の特例等

① 村は、道を通じて国からの要請を受けて、火葬場の経営者に可能な限り火葬炉を稼働させる。

② 村は、道の要請を受けて、区域内で火葬を行うことが困難と判断された近隣市町村に対し

て広域火葬の応援・協力を行う。

- ③ 村は、道を通じての国からの要請を受けて、死亡者が増加し、火葬能力の限界を超えることが明らかになった場合には、一時的に遺体を安置する施設等を直ちに確保する。あわせて村は、遺体の保存作業のために必要となる人員等を確保する。
- ④ 新型インフルエンザ等緊急事態において、埋葬又は火葬を円滑に行うことが困難となった場合において、公衆衛生上の危害の発生を防止するため緊急の必要があるときは、厚生労働大臣が定める地域や期間においてはいずれの市町村においても埋火葬の許可を受けられるとともに、公衆衛生上の危害を防止するために特に緊急の必要があると認められるときは埋火葬の許可を要しない等の特例が設けられるので、村は、当該特例に基づき埋火葬に係る手続きを行う。

3-2. 社会経済活動の安定の確保を対象とした対応

3-2-1. 事業者に対する支援

村は、道と連携し、新型インフルエンザ等及び新型インフルエンザ等のまん延の防止に関する措置による事業者の経営及び住民生活への影響を緩和し、住民の生活及び地域経済の安定を図るため、国が講ずる支援策を踏まえ、当該影響を受けた事業者を支援するために必要な財政上の措置その他の必要な措置を、地域の実情や公平性にも留意し、効果的に講ずる。

3-2-2. 住民の生活及び地域経済の安定に関する措置

水道事業者である村は、新型インフルエンザ等緊急事態において、村行動計画に基づき、水を安定的かつ適切に供給するため必要な措置を講ずる。

3-3. 住民生活及び社会経済活動に及ぼす影響を緩和するその他の支援

村は、道と連携し、本章の各支援策のほか、新型インフルエンザ等及び新型インフルエンザ等のまん延の防止に関する措置により生じた住民生活及び社会経済活動への影響に対し、国が講ずる支援策を踏まえ、生活基盤が脆弱な者が特に大きな影響を受けることや地域の実情などにも留意しながら、適切な支援を検討する。