



# とまり



**泊消防団消防総合演習**〈平成22年5月23日〉

2010  
平成22年

**6月**

No. 586

..... 今月の主な内容 .....

- ◆ 平成22年度泊消防団消防総合演習
- ◆ 子ども手当の支給について
- ◆ 後期高齢者医療制度のお知らせ
- ◆ 日本海ニコニコ元気村トピックス
- ◆ 暮らしの告知板
- ◆ とまり木文芸

平成22年度



# 泊消防団消防総合演習

～安全で安心して暮らせるために～ 5月23日(日)



晴天の中、村内5つの分団から50名団員が参加して、山村広場で平成22年度泊消防団消防総合演習が行われました。

最初に統監の牧野村長による観閲、小隊訓練、ポンプ操作が行われ、続いて玉川下流茅沼市街地でのポ

ンプ車による放水訓練、分列行進が行われました。

その後、山村広場で辞令交付、表彰状授与、統監訓辞講評、来賓祝辞と続き北村団長が団員を代表して答辞を述べ、最後に万歳を三唱して演習は終了となりました。

## 辞令交付

昇格

(平成22年4月1日発令)

第2分団 分団長 久々江 勇

第2分団 副分団長 寺井 義則

任用

(平成22年4月1日発令)

第3分団 団員 對馬 英亮

第3分団 団員 岡田 正矩

## 表彰状授与

団体

消防庁長官表彰 竿頭授

岩内・寿都地方消防組合泊消防団

個人

日本消防協会会長表彰 精績章

泊消防団副団長 丹羽 隆

泊消防団副団長 澤田 正徳

# 子ども手当の支給について

平成22年4月から支給開始となります子ども手当の概要についてお知らせ致します。

泊村では、平成22年3月31日現在において、子ども手当の支給要件に該当する子どもを含む世帯に、5月中旬より必要な事項を記載した案内通知を発送し、手続きを行っております。

子ども手当に関し疑問な点がございましたら、役場・住民福祉課までお問い合わせ下さい。

(TEL 75-2134)

## 子ども手当の概要



### 1. 趣旨

- ・子ども手当は、次代の社会を担う子どもの健やかな育ちを社会全体で応援するという趣旨のもとに親等に支給するものです。

### 2. 支給対象となる子ども

- ・満15歳以後の最初の3月31日までの間にある子ども

※児童手当制度では、小学校終了前の子どもが対象となっており、親等に所得制限もありましたが、子ども手当では、中学校終了前まで支給対象が拡大し、所得制限もありません。

### 3. 手当の額

- ・子ども1人につき13,000円

### 4. 支給を受ける為の手続き等

- ・子ども手当の支給を受ける為には、子どもを養育している親等が、泊村役場住民福祉課窓口にて申請（認定請求）を行う必要があります。

<添付書類>

- 健康被保険者証の写し等
- 銀行口座の写し（通帳を開いた最初のページの写し）
- その他、必要に応じて提出する書類があります。

- ・申請内容を審査の上、受給資格に該当する方には、役場から認定通知書を送付します。
- ・手当の支払期月は、6月、10月、2月であり、前月分までの手当をお支払いします。（本年6月は4・5月分の2ヶ月分のお支払いとなり、10月以降は4ヶ月分のお支払いとなります。）

（注意事項）

- ・子ども手当の受給資格者は、子どもを監護し、かつ、生計を同一にする父又は母等です。父母に養育されていない子どもについては、子どもを監護し、かつ、生計を維持する方となります。
- ・子ども手当制度の開始に伴い、4月以降、原則として児童手当は支給されませんが、児童手当の受給資格者については、本年6月に限り、子ども手当とは別に平成21年度分の児童手当（平成22年2・3月分）が支給されます。



# 後期高齢者医療制度のお知らせ

～平成22年度の保険料について～

後期高齢者医療制度では、2年ごとに保険料率を決めており、平成22・23年度は新しい保険料率になります。

## 平成22・23年度の保険料率

<b>均等割</b> 【1人当たりの額】 <b>44,192円</b>	+	<b>所得割</b> 【本人の所得に応じた額】 (所得-33万円) × <b>10.28%</b>	=	<b>1年間の保険料</b> (100円未満切捨て)
---	---	---	---	-------------------------------

平成22年度の保険料額は、6月に個別にお知らせします

- 1年間の保険料の上限額は50万円です。
- 年度の途中で加入したときは、加入した月からの月割で計算します。

## 保険料の軽減

### ◆均等割の軽減(年額)

- 軽減は、加入者と世帯主の所得の合計で判定します。
- 加入者ではない世帯主の所得も判定の対象となります。

所得が次の金額以下の世帯	軽減割合	軽減前(年額)	軽減後(年額)
33万円かつ加入者全員が年金収入80万円以下で他の所得がない	9割軽減	44,192円	<b>4,400円</b>
33万円	8.5割軽減	44,192円	<b>6,628円</b>
33万円+(24万5千円×世帯主以外の加入者数) ※単身世帯の方は該当しません。	5割軽減	44,192円	<b>22,096円</b>
33万円+(35万円×世帯の加入者数)	2割軽減	44,192円	<b>35,353円</b>

(例)年金収入168万円の1人世帯の軽減判定の所得の求め方

168万円 (年金収入)	-	120万円 (公的年金等控除額)	-	15万円※ (特別控除額)	=	33万円 (軽減判定の所得)	→	<b>8.5割軽減</b>
-----------------	---	---------------------	---	------------------	---	-------------------	---	---------------

※65歳以上の方の公的年金に係る所得については、さらに15万円を引いた額で判定します。

## ◆所得割の軽減

●加入者個人の所得で判定します。

所得が次の金額以下の方	軽減割合
所得から33万円を引いた額が58万円以下の方	<b>5割軽減</b>

## ◆被用者保険の被扶養者だった方の軽減

この制度に加入したとき、サラリーマンなどの健康保険の被扶養者だった方は、所得割はかからず、均等割が9割軽減となります。市町村国保や国民健康保険組合は除きます。

均等割	<b>9割軽減（年額4,400円）</b>	所得割	<b>かかりません</b>
-----	-----------------------	-----	---------------

## 保険料の減免

災害などで重大な損害を受けたときや失業その他特別な事情で、生活が著しく困窮し、保険料の納付が困難な方については、保険料が減免となる場合があります。

詳しくは、役場住民福祉課医療係（75-2132）へお問い合わせください。

## 年間保険料額の例（年金収入のみの例）

・例として掲載したもので、世帯区分や年金以外の所得などにより、実際の年間保険料額は異なります。

### ◆単身世帯(世帯主)の場合

年金収入	均等割軽減	所得割軽減	平成22年度年間保険料
80万円	9割		4,400円
153万円	8.5割		6,600円
168万円	8.5割	5割	14,300円
180万円	2割	5割	49,200円
211万円		5割	74,000円
250万円			143,900円

### ◆夫婦2人世帯(2人とも加入者)で、妻の年金収入が80万円以下の場合

年金収入	区分	均等割軽減	所得割軽減	平成22年度年間保険料
80万円	夫	9割		4,400円
	妻	9割		4,400円
153万円	夫	8.5割		6,600円
	妻	8.5割		6,600円
168万円	夫	8.5割	5割	14,300円
	妻	8.5割		6,600円
180万円	夫	5割	5割	35,900円
	妻	5割		22,000円
211万円	夫	2割	5割	65,100円
	妻	2割		35,300円
250万円	夫			143,900円
	妻			44,100円



## お問い合わせ先

北海道後期高齢者医療広域連合  
 住所 〒060-0062 札幌市中央区南2条西14丁目  
 国保会館6階  
 電話 011-290-5601

泊村役場 住民福祉課 医療係  
 電話 75-2132

# 泊村行政組織機構図

## 組織構成と職員配置

平成22年5月1日現在

平成22年5月1日付けで人事異動を行いました。機構図と併せて村職員を紹介致します。

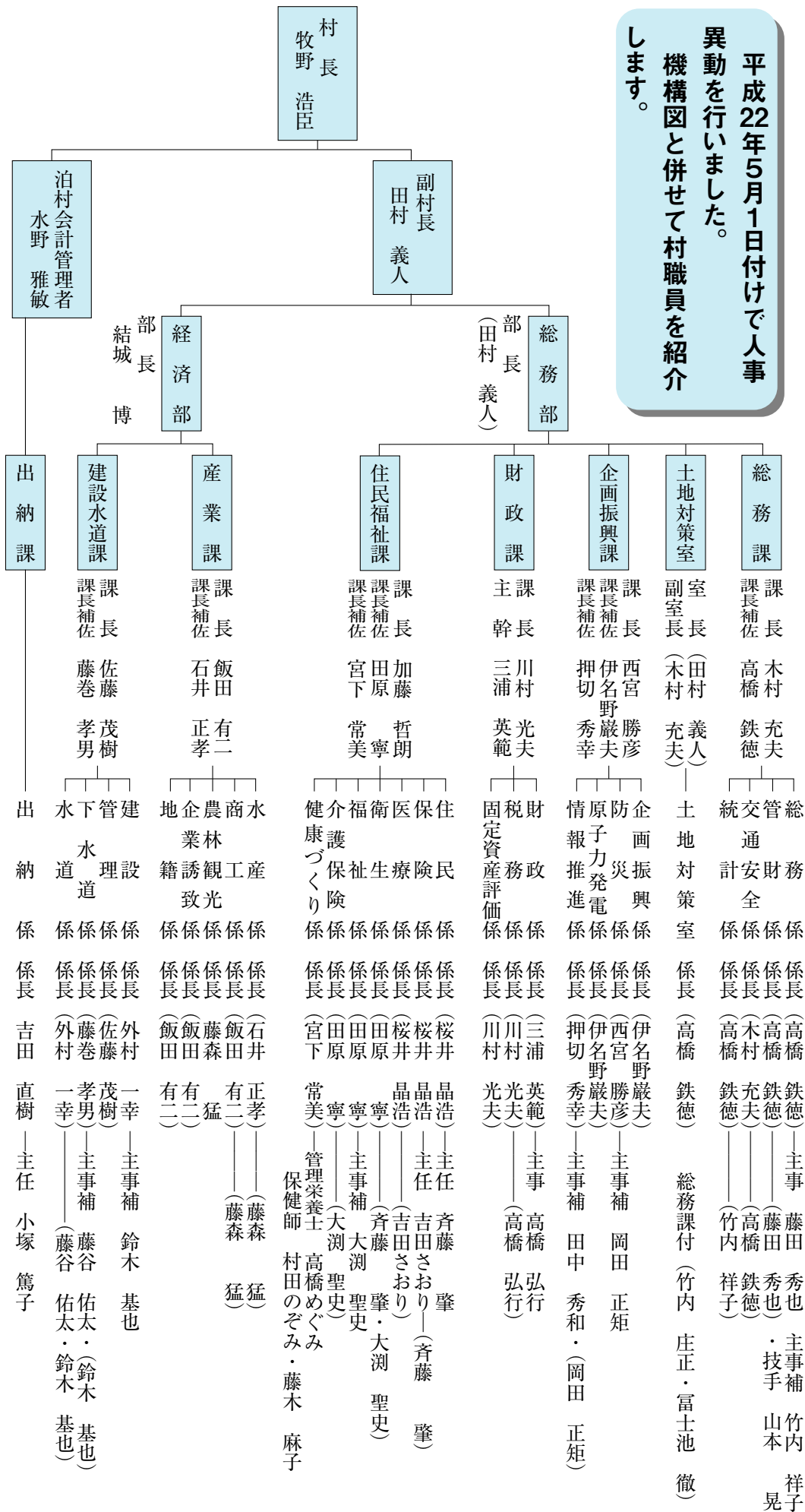

監査委員会事務局  
議会事務局  
局長 沼畑 智  
主任 横山 亜弓

選挙管理委員会事務局

書記長——(木村 充夫)——書記(高橋 鉄徳)・(藤田 秀也)・(竹内 祥子)

総務部

養護老人ホーム  
むつみ荘

次長 長(中畑 英司) 生活相談員係長(高山 誠)  
長 長(高山 誠) 事務係長(高山 育美)  
長 長(高山 誠) 栄養士(大森美奈子)  
長 長(高山 誠) 看護士(佐々木博子) 川村あけみ  
長 長(高山 誠) 支援員(野崎 幸男) 滝本美紀子・渚 千栄梨・細井 恵・吉村加奈恵

総務部

特別養護老人ホーム  
むつみ荘

次長 長(中畑 英司) 生活指導員(高島 聡)  
長 長(中畑 英司) 栄養士(深滝由美子)  
長 長(中畑 英司) 看護士(高橋 由美) 吉田あずさ・沢田 直美  
長 長(中畑 英司) 寮母・寮父(佐々木美智子) 岡本 明子・大橋 祐喜・佐々木省吾  
長 長(中畑 英司) 介護支援専門員(高島 聡) 宇治 伸耶・練合未希子・吉田 咲恵・後藤 友洋  
長 長(中畑 英司) ボイラー技師(扇 信成)

総務部

とまり保育所

所長 長尾 透 保育士 鎌田 洋子・菅原 佳奈・武田 遥花・横山 知美  
所長代理 沼崎田鶴子

総務部

保健センター

センター長 (加藤 哲朗) 主任 酒井和歌子

総務部

地域包括支援センター

センター長 (加藤 哲朗) 主任 (酒井和歌子)  
保健師主任 外村 一草

経済部

国民宿舍もいわ荘

支配人 (結城 博)

教育長  
山本 昇

次長  
赤平 晃

管理課

課長 (赤平 晃)

晃

総務係

係長 (赤平 晃)

晃

主任

藤田さとみ・主事

藤田さとみ・主事

梶口 浩司

梶口 浩司

梶口 浩司

梶口 浩司

泊村公民館

館長 (山本 昇)

晃

公民館主事

(河村 勝)

晃

晃

晃

晃

晃

晃

晃

晃

晃

アイスセンター

センター長 (山本 昇)

晃

晃

晃

晃

晃

晃

晃

晃

晃

晃

晃

晃

学校給食共同調理所

所長 (赤平 晃)

晃

晃

晃

晃

晃

晃

晃

晃

晃

晃

晃

晃

( )は兼務

4/30

## 平成22年度寿大学開講式

平成22年度寿大学開講式が泊村公民館で行われました。

寿大学は「学習機会や異世代とのふれあいなどを通して、高齢者間の交流と親睦を深めながら、生きがいのある生活が送れることを願い」毎年開講されています。

寿大学生は現在100名おり、この日60名が参加しました。

式典では、参加者全員による村民憲章の朗読に始まり、寿大学長の山本教育長の式辞、来賓の牧野村長の祝辞があり、終わりに『北国の春』を合唱して閉会となりました。

この後、渥美 清氏出演のDVD「男はつらいよ」が上映され、楽しいひとときを過ごしました。

### 平成22年度 主な行事予定表

4月	開講式（泊村公民館）	12月	学習会（村内）
5月	修学旅行（小樽市）	2月	学習会（村内）
10月	泊中学校文化祭見学（泊中学校）	3月	修了式（泊村公民館）
11月	泊小学校一日入学（泊小学校）		



5/10

## 泊稲荷神社祭

泊稲荷神社祭が開催されました。元気いっぱいの子どものみこしや、ヨサコイソーラン踊りなど、にぎやかに行われ、祭りを盛り上げました。



5/11

## 泊中学校修学旅行出発式

泊中学校前で父母や先生に見送られながら、3年生が3泊4日の日程で修学旅行に出発しました。東京ディズニーランド、ライオンキング演劇鑑賞や、自主研修、たくさんの思い出や、お土産を持って14日に帰ってきました。

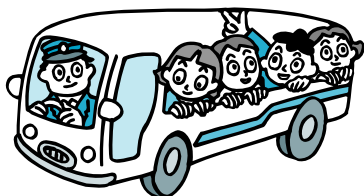



5/15

## 親子少年少女カルチャー教室

とまりカブトラインパークゴルフ場で9名が参加しパークゴルフ教室を行いました。

はじめにインストラクターの指導を受け、班ごとに分かれてスタートしました。皆さん思い思いに18ホールを楽しく笑いながらプレーしていました。



5/21

## とまり保育所 いも・やさい植え

とまり保育所横の畑で、いも・やさい植えが行われました。みんなで、いもを土の上に並べたり、ニンジンの種をまいたり、「大きなあ〜れ」と声をかけながら、土をかけて植えました。



5/13

## 狂犬病予防接種実施

飼い犬は、生涯1回の登録と毎年1回の狂犬病予防接種が義務づけられています。(室内犬も対象)

犬が死亡したとき、犬や飼い主が転居した場合も届け出が必要です。登録・届け出が済んでいない方は役場住民福祉課で手続きを、また狂犬病の予防接種が済んでいない方は、早めに動物病院で済ませましょう。

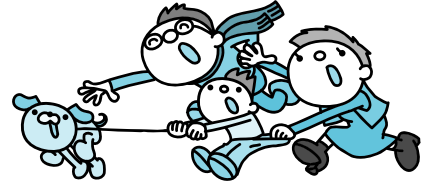

5/17

5/18

## ニシン稚魚放流

ニシン資源の回復を図る目的で、道は30万尾の稚魚放流事業（3年間で90万匹放流の最終年）を堀株海岸で行い、体長約6cmの稚魚が魚体を光らせ、元気よく大海原へ泳いでいきました。

この事業は、4町村（泊村・岩内町・神恵内村・寿都町）と各漁協でつくる後志南部地域ニシン資源対策協議会が、稚魚の追跡調査研究をおこなっています。



元気に育って、帰ってきてくれるといいですね。



平成21年度～下半期～

# 国民宿舎もいわ荘の業務状況

泊村国民宿舎管理条例の定めるところにより、平成21年10月1日から平成22年3月31日までの国民宿舎もいわ荘の業務状況について公表いたします。

## (1) 経理の概況

(単位：円、%)

(単位：円、%)

歳入科目	予算額	左の構成比	収入状況	
			収入済額	収入率
公益企業収入	93,951,000	52.87%	90,610,067	96.44%
財産収入	4,000	0.00%	4,275	106.88%
繰越金	46,000	0.03%	46,062	100.13%
営業外収入	8,541,000	4.81%	8,444,436	98.87%
繰入金	75,158,000	42.29%	75,157,000	100.00%
合計	177,700,000	100.00%	174,261,840	98.07%

歳出科目	予算額	左の構成比	支出状況	
			支出済額	支出率
国民宿舎費	176,203,000	99.16%	162,128,311	92.01%
施設費	1,275,000	0.72%	1,274,407	99.95%
公債費	1,000	0.00%	0	0.00%
予備費	221,000	0.12%	0	0.00%
合計	177,700,000	100.00%	163,402,718	91.95%

## 公益企業収入の収入状況

(単位：円、%)

区分	予算額	収入済額	収入率
宿泊料	43,293,000	43,198,830	99.78%
貸室料	41,000	46,524	113.47%
宴会料	2,765,000	2,725,789	98.58%
食料	8,233,000	8,216,445	99.80%
食堂	2,042,000	2,079,786	101.85%
入浴料	26,860,000	23,971,310	89.25%
奉仕料	953,000	947,619	99.44%
売店収入	9,534,000	9,184,729	96.34%
遊戯施設収入	230,000	239,035	103.93%
合計	93,951,000	90,610,067	96.44%

## 営業外収入の収入状況

(単位：円、%)

区分	予算額	収入済額	収入率
入湯税	2,596,000	2,582,520	99.48%
消費税	2,981,000	2,981,646	100.02%
その他	2,964,000	2,880,270	97.18%
合計	8,541,000	8,444,436	98.87%



## 国民宿舎費の支出状況

(単位：円、%)

区分	予算額	支出済額	支出率
一般管理費			
報酬	108,000	80,000	74.07%
給料	15,847,000	15,846,300	100.00%
職員手当等	7,547,000	7,447,395	98.68%
共済費	11,009,000	10,788,414	98.00%
賃金	23,180,000	21,512,533	92.81%
旅費	47,000	39,510	84.06%
需用費	1,402,000	1,264,170	90.17%
役務費	1,534,000	1,383,113	90.16%
委託料	23,692,000	21,645,983	91.36%
使用料及び賃借料	252,000	231,000	91.67%
備品購入費	62,000	55,800	90.00%
負担金補助及び交付金	164,000	164,360	100.22%
補償・補填及び賠償金	1,000	0	0.00%
積立金	5,000	4,275	85.50%
公課費	63,000	63,000	100.00%
小計	84,913,000	80,525,853	94.83%
営業費			
需用費	82,833,000	73,667,799	88.94%
役務費	4,314,000	4,080,523	94.59%
使用料及び賃借料	1,260,000	1,245,508	98.85%
備品購入費	170,000	137,058	80.62%
公課費	2,713,000	2,471,570	91.10%
小計	91,290,000	81,602,458	89.39%
合計	176,203,000	162,128,311	92.01%

## 施設費の支出状況

(単位：円、%)

区分	予算額	支出済額	支出率
施設費			
工事請負費	1,275,000	1,274,407	99.95%
合計	1,275,000	1,274,407	99.95%



## (2) 財産の状況

土地及び建物	
土地	2,447㎡
建物	3,555㎡
基金	
国民宿舎維持基金	87千円
国民宿舎営繕基金	1,444千円

# 泊発電所の状況

## ■泊発電所1号機（定格電気出力57万9千キロワット）

・定格熱出力一定で運転中

## ■泊発電所2号機（定格電気出力57万9千キロワット）

・第15回定期検査中

期間：4月29日から7月2日（予定）

## ■泊発電所3号機（定格電気出力91万2千キロワット）

・定格熱出力一定で運転中



## 国の役所への苦情は、行政相談委員へ

### 行政相談委員に高橋巖一さんが委嘱されました

行政相談委員として活躍された故酒本征史さんに代わり、平成22年5月1日付けで高橋巖一さんが総務大臣から行政相談委員に委嘱されました。

### 行政相談委員は役所と皆さんのパイプ役です。

皆さんから、窓口サービス、道路、登記、年金、河川、郵便などの国の役所についての苦情、要望、意見をお聴きして改善を図ります。

相談は無料。お気軽に！ 電話、口頭、手紙で行政相談委員にお申し出ください。

総務省行政相談委員の氏名・住所は

高橋 巖一さん 住所 泊村大字堀株村字渋井滝ノ上113-10

電話 75-2237



## 懐かしい時代の泊村をふりかえる…

### 「写真で見る明治・大正・昭和初期の泊村」を開催しています

今年、開館10周年を迎えた鯉御殿とまりでは、「10年」という節目を記念して、村のこれまでの歩みを振り返る写真展を開催しています。

村民の皆様は明治・大正・昭和初期にかけての写真の提供をお願いしたところ、たくさんの写真をお寄せいただきました。

そこで、一人でも多くの方に貴重な写真をご覧いただき、昔の泊村の様子を知っていただけたらと考え、この写真展を開催するものです。また、村が記録として残してきた写真も今回一緒に展示を行っています。

皆様のご来場をお待ちしております。

なお、ご家庭にまだ古い写真がありましたら、是非お貸しいただきたいと思っております。追加して展示を考えております。

開催期間 平成22年4月29日～8月31日

展示時間 9：30～16：30

展示場所 鯉御殿とまり1階「旧川村家番屋」

展示点数 80点



問い合わせ先 鯉御殿とまり 75-2849

## 泊小学校の先生に人事異動がありましたので紹介します。 5月16日付

よろしくお願ひします

泊小学校教頭 山下 秀一さん（倶知安小学校から）

お世話になりました

泊小学校教頭 中田 亨さん（岩内東小学校へ）

※P11は平成22年度広報・安全等対策交付金事業により作成しております。

## 税務職員募集

国は、教育の振興、社会保障の充実、公共事業の推進など、私たちの生活をより豊かにするためにいろいろな事業を行っています。これらに必要な費用の多くは、国民の税金で賄われています。

税金に関する仕事は、国の繁栄と国民生活の安定・向上に寄与する極めて重要で、大変やりがいのある仕事です。

この仕事には、全国で約5万6千人の職員が従事していますが、毎年、人事院が実施する国家公務員採用Ⅲ種(税務)試験に合格した者の中から新規に職員を採用しています。

北海道地域(札幌国税局)で採用された者は、千葉県船橋市にある「税務大学校東京研修所」等で約1年間の新任職員研修を受けます。

研修内容は、優れた学識を持つ大学教授等を講師に迎えて行う法律や経済などの基礎科目及び研修所の教育官が担当する税法・簿記・会計学などの専門科目のほか、文学、美術に関する授業や著名人の教養講話など、大学水準の教養と税務の専門知識を習得するためのカリキュラムとなっています。

また、授業のほか、体育・文化のサークル活動なども行っており、研修生活を潤いのあるものにしていきます。

なお、研修中は、国家公務員として給与が支給されます。

研修を修了すると、採用された国税局管内の税務署に配置され、税金に関する調査や指導・滞納整理などの仕事に従事します。

平成22年度の採用試験の概要は、次のとおりです。

1. 受験資格  
平成元年4月2日から平成5年4月1日生まれの者
2. 試験の程度  
高等学校卒業程度
3. 受験申込期間  
6月22日(火)～6月29日(火)
4. 受験申込先  
〒060-0042 札幌市中央区大通西12丁目  
人事院北海道事務局 TEL(011)241-1248
5. 第1次試験【教養試験・適性試験・作文試験】  
9月5日(日)
6. 第1次試験合格発表日  
10月7日(木)
7. 第2次試験【人物試験・身体検査】  
10月14日(木)～10月21日(木)までのうち指定する1日
8. 最終合格者発表日  
11月11日(木)



### 問い合わせ

- ・札幌国税局人事第2課採用担当  
TEL 011-231-5011 内線2315
- ・最寄りの税務署(総務課)

## くらしの告知板

役場 ☎75-2021

## 献血にご協力をお願いします

とき 6月9日(水)

時間	場所
10:00～10:50	盃地区集会所前
11:05～12:30	泊村役場前
13:30～14:10	泊村総合福祉センター前
14:20～14:50	堀株バス停
14:55～16:00	とまりん館駐車場

採血対象年齢 200ml 16歳～69歳

400ml 18歳～69歳

但し、65歳～69歳の方については、60歳～64歳までの間に献血されたことが有る方に限ります。



### 問い合わせ

- ・泊村献血推進協議会
- ・泊村役場住民福祉課 TEL 75-2134

## 国民年金の上乗せ年金 国民年金基金

国民年金基金に加入できるのは、いずれの条件も満たしている方です。

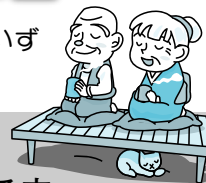

- 20歳から60歳未満の方
- 国民年金保険料を納めている方  
(農業者年金加入者を除く)
- 道内に住民票のある方

### 【こんなメリットがあります】

- ①掛金は全額社会保険料控除となり税金が軽減されます。
- ②加入したときの掛金や受取る年金額は変わりませんので、自分に合わせた年金設計ができます。
- ③保証付に加入した方が保証期間内に亡くなられた場合、遺族の方に一時金が支給されます。

### 問い合わせ

- ・北海道国民年金基金  
フリーダイヤル 0120-65-4192

# 不燃(粗大含む) ごみ受入 停止日



■受入停止日 6月28日(月)■

## 問い合わせ先

岩内地方衛生組合じん芥処理場  
TEL 0135-62-6251

## 6月の相談日程

札幌弁護士会しりべし弁護士相談センター

6月

9日(水) 16日(水)  
23日(水) 30日(水)

### ・事前予約制

### ・予約受付

平日午前10時～午後4時

・岩内町高台84-3

・☎ 0135-62-8373



## 6月の 救急当番医

診療時間  
9時～17時まで



6月6日(日) 北内科クリニック  
☎ 62-1457

13日(日) 万代クリニック  
☎ 61-2133

20日(日) 大井内科消化器科医院  
☎ 62-0986

27日(日) 岩内協会病院  
☎ 62-1021

## 後志地域精神保健協会 講演会のお知らせ

後志地域精神保健協会では、精神保健福祉及び精神障害者についての理解を深めるとともに、広く地域住民の心の健康の向上を図ることを目的に講演会を開催しております。

このたび本協会では、「うつ」をテーマに講演会を企画しました。

### ◆日時

平成22年6月19日(土) 14:15～16:15

### ◆場所

ホテル第一会館 3階メモリアルホール  
(倶知安町南3条西2丁目 TEL 0136-22-1158)

### ◆講演テーマ

それってホントにうつ？  
間違っていないか？あなたのうつ知識

### ◆講師 筑波大学大学院人間総合科学研究科助教

吉野 聡 氏



若者を中心に増える新しいうつ。  
おなじうつ病といっても、病気  
になる前の性格も、その症状も全く異なる「従来型  
うつ病」と「現代型うつ病」という2つのうつ病。  
あなたはその違いを知っていますか？  
もしかしたらうつ病という事でその違いを知らず  
に、間違った対応をしていませんか？

### 【プロフィール】

1978年神奈川県生まれ、2007年筑波大学大学院博士課程修了。博士(医学)。産業精神医学と労務管理に関する法律が専門。東京都庁の産業医として休業労働者の職場復帰支援に携わった後、埼玉県の民間病院でうつ病の患者さんの職場復帰支援プログラムを創設。現在、筑波大学附属学校教育局の産業医を務める傍ら、各企業・団体でもメンタルヘルス活動に広く従事する。日本スポーツ精神医学会監事、日本思春期学会評議員。

著書『それってホントに「うつ」？-間違いだらけの企業の「職場うつ」対策-』、『現役精神科産業医が教える「うつ」からの職場復帰のポイント』等

◆申込み不要です。当日の時間までには、直接会場にお越しください。どなたでも参加できます。

◆参加料 無料

### 問い合わせ

・北海道倶知安保健所  
(北海道後志総合振興局保健環境部保健福祉室)  
子ども・保健推進課 精神保健福祉係  
虻田郡倶知安町北1条東2丁目  
TEL 0136-23-1957 (直通)

# 戸籍の窓

4月20日～5月19日

## ごんごちはよろこ

【出生】  
 (堀株) 中本 恵くん  
 4月27日出生 父 和泰さん

## いじめいぶくをお祈りします

【死亡】  
 (白別) 内田 一さん 81才  
 4月21日死亡  
 (系泊) 成田 登さん 76才  
 4月30日死亡  
 (盃) 田山 キサさん 88才  
 5月9日死亡

## よろしくおねがいします

【転入】  
 (泊) 池守 司さん 札幌市  
 亜美さん  
 恵大さん  
 (盃) 山下 秀一さん 倶知安町  
 ……  
 【転入】  
 先月号の「転入」でお名前に間違いがありましたので、謹んで訂正し、心よりお詫び申し上げます。  
 (泊) 小幡 雅也さん 札幌市

【転出】  
 岩内町 1人 小樽市 1人

## とまり木文芸

### 俳句・川柳

風光る 藪萱草ヤブカンゾウが 踊り出す 泊海山  
 小遣いが 一億超える人もいる 泊海山

### 短歌 (367)

吉田智恵子  
 不揃いの大根人参きり刻む懐かしき味おふくろのナマ酢  
 赤坂明希子  
 土ぬるむ十指むずむず動けば野菜の肥料もとめて町へ  
 小林ヒロ子  
 山すその寺のかたへの八重桜幾百年を命咲きつぐ  
 近江谷乃婦  
 夏祭りに氣勢をあげし若者は一夜の眠りに疲労も癒えて

立花 孝子

仏前にせめてうす桃のカーネーション赤き色とは縁なきとなり

沙羅

雪がふり今だに白き山の峰耕やす畑に桜舞い散りぬ

明希子

日が差せば気をあせりつつ種を手に野良着にきがえ百姓になる

芳扇

不自由な手をあげて振る友の目に心残して病室を出る

無名女

いつのまに父母となりし教え子よ訪ねし腕に赤子抱きて

乃婦

コキコキと膝鳴るわれをピノキオと言ひろし吾娘も梅雨に膝痛む

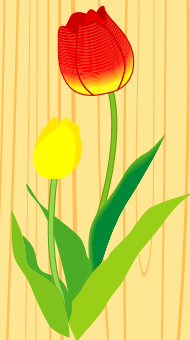

## 人のうごき

世帯	978戸	前月比 + 4戸
人口	1,972人	+ 12人
男	919人	+ 12人
女	1,053人	± 0人

### 地区別の世帯と人口

	世帯	人口
泊地区	318戸 + 1	686人 ± 0
盃地区	183戸 ± 0	370人 ± 0
茅沼地区	191戸 + 1	403人 + 7
老人ホーム	104戸 - 1	104人 - 1
渋井地区	102戸 + 2	235人 + 5
堀株地区	80戸 + 1	174人 + 1
計	978戸 + 4	1,972人 + 12

[22. 4. 30 現在 住民基本台帳]

## 交通安全

毎年 展開  
 デイ・ライト (昼間点灯) 運動実施中!



再生紙を使用しています