



とまり



交通安全車両パレード 〈平成27年5月8日〉

2015
平成27年
6月
No.646

…………… 今月の主な内容 ……………

- ◆ 泊村議会議員選挙結果
- ◆ 春の交通安全運動の実施
- ◆ 泊小学校1年生 ピッカピカの夢
- ◆ 日本海ニコニコ元気村トピックス
- ◆ 暮らしの告知板

第18回統一地方選挙

泊村議会議員選挙

定数 9
投票率 88.87%

新たに当選された泊村議会議員9名の皆さんを紹介します。

第18回統一地方選挙の後半戦となる泊村議会議員選挙は4月21日告示され、議員定数9名の議席をめぐり11名が立候補し、5日間にわたって選挙戦が行われました。

投票は4月26日の村内5ヶ所の投票所で午前7時から午後8時まで一斉に行われ、投票率は88.87%（前回87.87%）となりました。開票は即日開票で、同日午後9時から役場2階会場で行われました。

翌、4月27日午前10時30分より、役場において当選された9名に当選証書が付与されました。

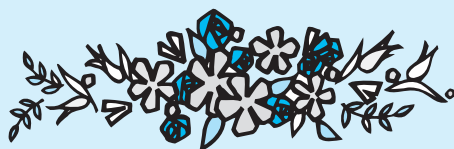

宇留間文宣 (61歳)

無現 当選6回
会社役員



三浦 光博 (64歳)

無現 当選2回
コンサルタント事務所顧問



吉田 茂樹 (64歳)

無現 当選3回
団体役員



三浦 弘文 (58歳)

無現 当選3回
会社員



結城 智 (59歳)

無現 当選3回
会社役員



小林 常次 (68歳)

無現 当選5回
会社員



大橋 芳之 (62歳)

無新 当選1回
会社員



梅庭 英良 (50歳)

無新 当選1回
僧侶



酒井 元純 (73歳)

無現 当選5回
自営業

選挙結果

泊村の議会議員選挙の候補別確定得票

(◎ 当選者)

氏名	得票数
◎うるま 文宣	188票
◎三浦 光博	157.526票
◎よしだ 茂樹	143票
◎みうら 弘文	141.473票
◎ゆうき 智	138票
◎小林 つねじ	121票
◎大橋 よしゆき	121票
◎うめにわ 英良	100票
◎さかい 元純	65票
平田 耕一朗	55票
かとう 晴雄	43票
計	1272.999票

泊村議会議員選挙		
選挙当日の有権者数	1,447人	
投票者数	1,286人	
投票率	88.87%	
投票数	有効投票	1,272.999票
	無効投票	13票
計	1,285.999票	

[投票区別の投票率]

区分 男女別 投票区	選挙人の 名簿の 登録人員数	選挙 当日の 有権者数	投票者数			棄権	投票率 (%)	
			期日前 投票	当日 投票者数 (不在者投票 含む)	計			
第1 投票所	男	219	215	42	153	195	20	90.70
	女	289	281	53	205	258	23	91.81
	計	508	496	95	358	453	43	91.33
第2 投票所	男	137	135	22	104	126	9	93.33
	女	146	144	34	97	131	13	90.97
	計	283	279	56	201	257	22	92.11
第3 投票所	男	156	155	26	111	137	18	88.39
	女	239	236	29	170	199	37	84.32
	計	395	391	55	281	336	55	85.93
第4 投票所	男	96	89	24	46	70	19	78.65
	女	81	76	7	59	66	10	86.84
	計	177	165	31	105	136	29	82.42
第5 投票所	男	60	56	6	43	49	7	87.50
	女	60	60	3	52	55	5	91.67
	計	120	116	9	95	104	12	89.66
合計	男	668	650	120	457	577	73	88.77
	女	815	797	126	583	709	88	88.96
	計	1,483	1,447	246	1,040	1,286	161	88.87

注) 氏名は、上から得票順、敬称略、
得票数は有効投票数



いつまでも お元気で!!

長寿祝い金(長寿者褒賞)

泊村長寿者褒賞条例に基づき、村内で長年にわたり、地域社会の発展に貢献された御高齢者に対し、長寿のお祝い金として支給しております。

4月23日に満90歳を迎えられた堀株地区小林諒子さんへ、村から、お祝い状とお祝い金が手渡されました。

これからも健康に気をつけて、お元気で過ごしてください。

長寿祝い金 (長寿者褒賞) について

◎90歳に達した方 ……35万円 資格要件

◎95歳に達した方 ……35万円 村内に引き続き30年以上住所を有し、かつ、現に10年以上居住している方。

◎100歳に達した方 ……30万円

長寿祝い金(長寿者褒賞)についてのお問い合わせ 役場住民福祉課 TEL75-2134

春の交通安全運動の実施

5月11日(月)
5月20日(水)

「平成27年春の全国交通安全運動」が実施されました。

「やさしく走ろう泊のみち」と掲げ、泊村交通安全推進委員会など様々な関係団体に協力をいただき、事故のない泊村を目指して、車両パレードや交通安全教室などを実施しました。

手作り♪「交通安全の鈴」の寄贈

今年も泊村商工会女性部のみなさんから「交通安全の鈴」が牧野村長に贈られました。

この交通安全の鈴は、村内のお年寄りや子供たちが交通事故に遭わないようにと願いを込めて、ひとつひとつ毛糸を編みこみ手作りされたもので、保育所や小学校の子供たち、そして8日の交通安全街頭啓発でドライバーにも手渡されました。



5月8日(金) 交通安全車輛パレード

各事業所や団体が参加して、とまりん館前から茂岩までの間、交通安全車輛パレードが行われました。

とまりん館前での出発式では、泊村交通安全推進委員会々長の牧野村長と岩内警察署の小野寺正浩署長より、パレードへの参加のお礼と今後の交通安全、交通事故防止の協力へのお願いの挨拶がありました。

そのあと、およそ1時間半かけて終点の茂岩まで、村民や村内通過車輛のドライバーに交通安全を呼びかけ、パレードを行いました。



5月8日(金) 交通安全街頭啓発

茅沼婦人会、泊村商工会女性部の皆様のご協力により一般車輛への交通安全街頭啓発が行われ、ドライバー一人ひとりに、交通安全の鈴などをパックにした啓発用品を手渡し、安全運転を呼びかけました。



5月19日(火) 交通安全教室

とまり保育所と老人ホームむつみ荘で交通安全教室が開かれ、交通安全の意識をより一層深めていました。



安定ヨウ素剤の配布会について (5月11～15日)

2月21・22日、3月1日に行われた「安定ヨウ素剤の事前配布に関する説明会」に参加し、安定ヨウ素剤の服用が可能と確認された方を対象に、5月11日から15日まで村内各地区集会所において安定ヨウ素剤を配布いたしました。

ご都合により参加できなかった方へは、役場で配布することとしていますので、役場企画振興課に申し出てください。

なお、安定ヨウ素剤の有効期限は3年です。期限到来前に説明会を行い、安定ヨウ素剤を交換することとしています。時期になりましたら対象の方にご案内しますので、ご理解願います。



安定ヨウ素剤事前配布説明会兼配布会について (5月19日)

5月19日、泊村公民館において、「安定ヨウ素剤の事前配布に関する説明会兼配布会」を、前回説明会に参加できなかった方と説明会以降に転入された方（むつみ荘入所中の方及び3歳未満の方を除く）を対象に実施いたしました。

説明会では、医師から安定ヨウ素剤の効果、副作用などに関する説明を行い、個別の問診により、安定ヨウ素剤を服用しても問題ないかを確認し、安定ヨウ素剤を配布しました。

なお、今回参加できず、問診を受けられなかった方を対象に、今後も説明会等を開催していく方向で北海道と調整しています。開催時期などが決まりましたら、別途お知らせしますので、ご出席をお願いいたします。



泊発電所の状況

■泊発電所1号機

(定格電気出力57万9千キロワット)

・第17回定期検査中 期間：平成23年4月22日～

■泊発電所2号機

(定格電気出力57万9千キロワット)

・第16回定期検査中 期間：平成23年8月26日～

■泊発電所3号機

(定格電気出力91万2千キロワット)

・第2回定期検査中 期間：平成24年5月5日～



日本海ニッコ元氣村トピックス

4/26 防火宣伝パレード

これからの乾燥期に先がけ、村内全域を泊消防団消防車両が防火広報を行いながら巡回し、また婦人防火クラブのみなさんは、小学生以下の子供たちのいるご家庭に、防火広報用品を配布して“火の用心”と“火遊び防止”を呼びかけました。



5/1 とまり保育所 すもう大会

とまり保育所遊戯室で、すもう大会が開催されました。「ハッケヨイ、のこった！」の掛け声をスタートに、お互いの力をぶつけました。みんな勝っても負けてもさわやかな笑顔でした。自然と仲間を真剣に応援する姿もみられ、みんな元気に成長しているなと感じました。

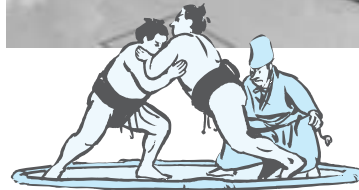

4/30 平成27年度寿大学開講式

泊村公民館において、平成27年度寿大学開講式が行われました。

寿大学は「学習機会や異世代とのふれあいなどを通して、高齢者間の交流と親睦を深めながら、生きがいのある生活が送れることを願い。」毎年開講されています。

式典では、参加者全員による村民憲章の朗読に始まり、寿大学長の山本教育長の式辞、来賓の牧野村長からの祝辞があり、終わりに『北国の春』を合唱して閉会となりました。

この後、映画会が行われました。

平成27年度 主な行事予定表

4月	開講式	泊村公民館
5月	修学旅行	小樽方面
11月	泊小学校一日入学	泊小学校
2月	学習会	村内
3月	修了式	泊村公民館
随時	出前映画館	いつでも、どこでも

「いつでも」「だれでも」「どこでも」を合言葉に開設しておりますので、多くの方々のご参加をお待ちしております。



5/7

狂犬病予防接種実施

飼い犬は室内犬も含め、生涯1回の登録と毎年1回の狂犬病予防接種が義務づけられています。泊村では現在58頭登録されており、今回23頭接種しました。まだ予防接種が済んでいない方は、早めに動物病院で済ませましょう。

また、犬が死亡したとき、犬や飼い主が転居した場合も届け出が必要です。登録・届け出が済んでいない方は役場住民福祉課で手続きを、散歩のときはフンの後始末も忘れずをお願いします。



5/18

とまり保育所 みんなでじゃがいも植え

とまり保育所の児童が保育所横の畑で、じゃがいもを植えました。先生に教えてもらいながら、一つひとつ丁寧に間隔を付けながら植え付け、グループごとに名前の書いたプレート差し込みました。秋には、いも堀りが行われ、大きく育ったじゃがいもを収穫します。今から秋が楽しみです。



5/13

泊中学校修学旅行出発式

泊中学校前で父母や先生に見送られながら、3年生が各班分かれてそれぞれのテーマを持ち、3泊4日の日程で修学旅行に出発しました。

東京スカイツリーやJAL整備工場見学、鎌倉・横浜での自主研修、体験型ミュージアムなど、たくさんの発見と思い出で充実感いっぱいの旅になったことでしょう。



5/20

ノルディックウォーキングを楽しむ

泊村公民館から老人ホームの区間で、ノルディックウォーキング教室が行われました。

ノルディックウォーキングは、専用のポールを両手に持って歩くので下半身だけでなく、腕・上半身の筋肉を使う全身運動であるため、通常のウォーキングと比べ消費カロリーを上昇させ、膝の関節への負担も軽くできます。

参加者は気持ちの良い汗をかきながら、ノルディックウォーキングを楽しみました。



泊小学校1年生 ピッカピカの夢!



入学して1週間が経ち、学校生活に慣れ始めた泊小学校新1年生に、4つの質問をしました。みんな大きな声で元気よく発表してくれました。楽しく充実した学校生活が送れるように勉強や運動をクラスメイトと仲良く頑張ってください。

写真

おなまえ

- ①好きな勉強
- ②好きな食べ物
- ③大きくなったらなりたいもの
- ④小学校で楽しみなこと



いけだ ゆうがくん

- ①国語
- ②カレーライス
- ③消防士
- ④プール



えびこ りょうくん

- ①図工
- ②肉
- ③警察官
- ④プール



おおはし れいさん

- ①図工
- ②りんご
- ③雑誌の記者
- ④遠足



かのう ゆいなさん

- ①体育
- ②シチュー
- ③保育所の先生
- ④プール



こばやし いつきくん

- ①国語
- ②焼肉
- ③大工さん
- ④プール



さいた りょうとくん

- ①図工
- ②カレーライス
- ③お父さん
- ④プール



すがわら しずくさん

- ①算数
- ②りんご
- ③おもちゃ屋さん
- ④プール



すぎむら れんくん

- ①算数
- ②メロン
- ③お父さん
- ④プール



そとむら なごむくん

- ①国語
- ②カレーライス
- ③警察官
- ④プール



たかしま かんたくん

- ①算数
- ②カレーライス
- ③ウルトラマン
- ④プール



たかはし れいじゅん

- ①体育
- ②みかん
- ③消防士
- ④スキー



たけうち りりさん

- ①図工
- ②カレーライス
- ③ドレス屋さん
- ④プール



のぎき こうたくん

- ①算数
- ②カレーライス
- ③消防士
- ④プール



やまぐち のあさん

- ①体育
- ②おすし
- ③ケーキ屋さん
- ④遠足

お出かけ前には「紫外線情報」をチェック！

太陽の光には、目に見える光（可視光線）のほかに、目に見えない光（赤外線や紫外線）が含まれていて、紫外線は可視光線より波長の短い光です。紫外線は波長によってUV-A、UV-B、UV-Cと分類でき、波長の長いUV-Bの一部とUV-Aとは地表に届きます。

近年、紫外線を浴びすぎると皮膚がんや白内障になりやすいことが明らかになっていますが、「オゾン層」の破壊によって地上に到達する紫外線が増加していることから、世界保健機構（WHO）では、UVインデックス（UV指数）を活用した紫外線対策の実施を推奨しています。

UVインデックスとは紫外線が人体に及ぼす影響の度合いをわかりやすく示すために、紫外線の強さを指標化したものです。

気象庁では、日々の紫外線対策を効果的に行えるようにUVインデックスを用いた「紫外線情報」を提供しています。

一年のなかでは6月から8月が最も強い時期で、一日のなかでは正午ごろが強い時間です。また、山に登ると空気が薄いので、より強い紫外線が届き、雪や砂は紫外線を強く反射するので、スキーや海水浴のときには、より日焼けをしやすいです。また、低緯度ほど、紫外線は強いので、日本では南に行くほど強くなり、年間を通してみると沖縄は北海道の2倍くらいの量があります。

これから外出する機会が増えてきますので、お出かけ前には紫外線情報を確認し、帽子やサングラスを使用する他に、日焼け止めクリームを使用するなど予防策をお勧めします。

<紫外線情報分布図を確認できます>

アドレス：<http://www.jma.go.jp/jp/uv/>

太陽光と紫外線（「紫外線環境保健マニュアル2008」より抜粋）

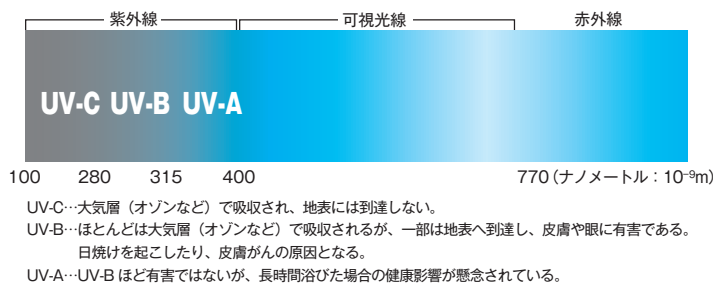

※UV-C、UV-B、UV-Aの分け方には、いくつかの定義があります。ここでは、気象庁にならって、280～315nm（ナノメートル）をUV-Bとしています。

UVインデックスで表される紫外線の強さ（「紫外線環境保健マニュアル2008」より抜粋）

- 1～2 弱い ……安心して戶外で過ごせます。
- 3～5 中程度 ……日中は出来るだけ日陰を利用しよう。出来るだけ長袖シャツ、日焼け止め、帽子を利用しよう。
- 6～7 強い ……日中の外出は出来るだけ控えよう。必ず長袖シャツ、日焼け止め、帽子を利用しよう。
- 8～10 非常に強い ……
- 11+ 極端に強い ……

(WHO: Global solar UV index-A practical guide-2002)

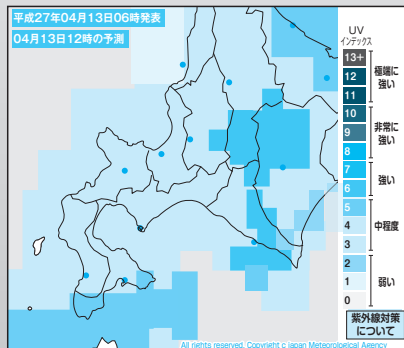

<問い合わせ先 札幌管区气象台天気相談所 電話：(011)611-0170>

＜後志広域連合からの介護保険料の改定についてのお知らせ＞

平成27年4月1日から介護保険料が変わりました。平成21年度から後志広域連合で行っている介護保険業務ですが、これまで町村ごとに決められていた介護保険料を、一保険者一保険料の原則のとおり平成27年度から統一保険料に変更します。これにより、高齢者人口の増加とともに介護に要する経費の増額と、さらなる増加が見込まれる団塊の世代の方たちが75歳を迎える2025年に向けて、町村単独で介護保険会計を運営するよりも、広域連合全体で介護保険会計を運営する方がより安定した財政運営が可能となり、今後の介護保険料の急激な上昇を抑えることができます。

これまでも、後志広域連合を保険者として介護保険会計を運営しておりましたが、保険料の統一により広域連合管内の被保険者全体18,399人（平成27年1月31日現在）で支え合う介護保険となります。

平成24～26年度（第5期）と平成27～29年度（第6期）の保険料では下記のとおり保険料が変更となります。

第5期保険料（平成24～26年度）				第6期保険料（平成27～29年度）			
段階	対象者	保険料率	年間保険料	段階	対象者	保険料率	年間保険料
第1段階	・生活保護を受けている人 ・世帯全員が住民税非課税で老齢福祉年金を受けている人	0.5	27,700円	第1段階	生活保護を受けている人 ・世帯全員が住民税非課税で老齢福祉年金を受けている人 ・世帯全員が住民税非課税で、本人の前年の合計所得+課税年金収入額が80万円以下の人	0.45	28,800円
第2段階	・世帯全員が住民税非課税で、本人の前年の合計所得+課税年金収入額が80万円以下の人	0.5	27,700円	第2段階	・世帯全員が住民税非課税で、本人の前年の合計所得+課税年金収入額が80万円を超え120万円以下の人	0.75	48,000円
第3段階	・世帯全員が住民税非課税で、第2段階に該当しない人	0.75	41,500円	第3段階	・世帯全員が住民税非課税で、本人の前年の合計所得+課税年金収入額が120万円を超える人	0.75	48,000円
第4段階	・本人は住民税非課税だが、世帯の誰かに住民税が課税されている人	1	55,400円	第4段階	・本人は住民税非課税だが、世帯の誰かに住民税が課税されていて、本人の前年の合計所得+課税年金収入額が80万円以下の人	0.9	57,700円
第5段階	・本人が住民税課税で、前年の合計所得が190万円未満の人	1.25	69,200円	第5段階	・本人は住民税非課税だが、世帯の誰かに住民税が課税されていて、本人の前年の合計所得+課税年金収入額が80万円を超える人	1	64,100円
第6段階	・本人が住民税課税で、前年の合計所得が190万円以上の人	1.5	83,100円	第6段階	・本人が住民税課税で、前年の合計所得金額が120万円未満の人	1.2	76,900円
				第7段階	・本人が住民税課税で、前年の合計所得が120万円以上190万円未満の人	1.3	83,300円
				第8段階	・本人が住民税課税で、前年の合計所得が190万円以上290万円未満の人	1.5	96,100円
				第9段階	・本人が住民税課税で、前年の合計所得が290万円以上の人	1.7	108,900円

お問い合わせ先

後志広域連合 介護保険課

〒044-8588

倶知安町北1条東2丁目 後志合同庁舎車庫棟2階
TEL 0136-55-8013

泊村役場 住民福祉課 介護保険係

〒045-0202

泊村大字茅沼村字臼別191番地の7
TEL 0135-75-2134

後期高齢者医療制度のお知らせ

～ 平成27年度の保険料等について ～

■7月に保険料額をお知らせします

●平成27年度の保険料につきましては、7月に個別にお知らせします。

◀保険料の計算方法▶

均等割

【1人当たりの額】

51,472円

+

所得割

【本人の所得に応じた額】

(平成26年中の所得
-33万円) × **10.52%**

=

1年間の保険料

【限度額57万円】

(100円未満切捨て)

○1年間の保険料の上限額は57万円です。

○所得の少ない人は、世帯主や被保険者の所得に応じて保険料が軽減されます。

○年度の途中で加入したときは、加入した月からの月割で計算します。

※保険料のお支払いが困難な場合は泊村役場住民福祉課保険係へご相談ください。災害、失業などによる所得の大幅な減少、その他特別の事情で生活が著しく困窮し、保険料のお支払いが困難な方については、保険料の減免を受けられる場合があります。

■ジェネリック医薬品の利用について

●医療機関で処方される薬には、新薬(先発医薬品)とジェネリック医薬品(後発医薬品)があります。

●ジェネリック医薬品の処方を希望される方は、医師や薬剤師にその旨を伝えるか、医療機関や薬局の窓口に「希望カード」を提示することによりお願いすることができます。

◆効き目・安全性について

ジェネリック医薬品は、新薬と同等の効果・効能を持ち、厚生労働省の基準を満たしている安全なお薬です。

※ご希望される場合は、必ず主治医や薬剤師によく相談しましょう。

◆価格について

ジェネリック医薬品を利用すると、お薬代が安くなります。薬によって異なりますが、新薬より3割以上、中には5割以上安くなるものもあります。

お問い合わせ先

北海道後期高齢者医療広域連合

〒060-0062

札幌市中央区南2条西14丁目 国保会館6階

電話 011-290-5601

泊村役場 住民福祉課保険係

電話 75-2132 (課直通)

とまりカストラインパーク管理棟電話番号の訂正とお詫びについて

泊広報5月号でオープンのお知らせをしました、とまりカブトラインパーク管理棟の電話番号に誤りがありましたので、訂正してお詫びいたします。

大変ご迷惑をおかけしましたが、正しくは次のとおりです。

× 誤 とまりカブトラインパーク管理棟 TEL0135-75-2849

○ 正 とまりカブトラインパーク管理棟 TEL0135-75-2500

自転車にも保険を

雪が溶け、日常生活で自転車に乗る機会も増えてきました。ちょっとした買い物などに自転車はとても便利な移動手段です。

また、アウトドアスポーツとしてクロスバイクやロードバイクを楽しむ方も多いのではないのでしょうか。ところで、皆さんは、自転車に乗る際、保険に加入しているのでしょうか。

最近、自転車運転中の交通事故について、運転者に高額な損害賠償を命じる判決が相次いでいます。お子さんが乗る自転車がお年寄りと衝突し、お年寄りが死亡するという事故も起きています。

また、ロードバイク等ではスピードも高速になりますので、被害者の損害も大きくなりやすく、また、運転者本人も大きな怪我を負うこともあります。

もし保険に加入せず、相手に大きな損害を与えたならば、何千万円という高額な損害賠償責任を負わなければなりません。運転者が未成年であれば、親権者が損害賠償義務を負うこともあります。

そうならないためにも、自転車保険の加入をおすすめします。

自転車保険は、自転車屋さんで加入できるものや、自動車保険、火災保険、クレジットカードなどに付帯して加入することができるタイプのものもあります。

また、保証内容も、相手方の損害に対する賠償責任を保障するだけでなく、搭乗者の怪我也併せて保障するものなど様々なタイプがあります。中には、保障される金額が低いものもありますので、内容をよく確認しましょう。

自分や事故の相手を護るため、しっかり備えて自転車ライフを楽しみましょう。

倶知安ひまわり基金法律事務所 渡邊弁護士の法律豆知識

弁護士 渡邊 恵介 倶知安ひまわり基金法律事務所 TEL0136-21-6228

第3回 「誰が相続人になるの? (2)」

Q1 先月父が亡くなりました。実は父は再婚で、前妻との間に道男さんという子がいます。前妻に引き取られ父の戸籍から抜けていますが、それでも道男さんに相続権はあるのでしょうか?

A1 前妻との間の子 道男さんも相続権があります。認知した子、養子縁組している子も同様に相続権があります。

Q2 (Q1から数年後) 道男さんと話し合いをするのは気が引けて、手続をせずにいたところ、道男さんが亡くなってしまいました。道男さんには5人の子供がいたようです。どうなるのでしょうか?

A2 道男さんに代わって、道男さんの妻と、道男さんの5人の子供全員が相続権を引き継いでいます。相続手続をするためには相続権のある者全員の間で話し合いをする必要があります。

このように、時間が経つと相続関係が複雑になってしまう場合があります。

相続手続は、早めに済ませておくと安心です。

札幌法務局 ホームページ <http://houmukyoku.moj.go.jp/sapporo>

札幌法務局 倶知安支局 TEL: 0136-22-0232

札幌司法書士会 ホームページ <http://www.sihosyosi.or.jp/>

小樽地区 TEL: 0134-62-6734

札幌土地家屋調査士会 ホームページ <http://www.saccho.com/> TEL: 011-271-4593

献血にご協力をお願いします

とき **6月16日(木)**

献血にご協力を

時間	場所
14:00～14:30	泊村福祉センター前
15:00～16:30	泊村役場前

※北海道赤十字血液センターより、村内の献血者数が減少していることから、今年度から場所・時間を上記の通りとさせていただきます。
皆様には、ご不便をおかけいたしますが、一人でも多くの方のご協力をお願いいたします。

採血対象年齢 200ml 16歳～69歳
400ml 18歳～69歳

但し、65歳～69歳の方については、60歳～64歳までの間に献血されたことが有る方に限ります。



<問い合わせ先 泊村献血推進協議会・泊村役場住民福祉課 電話：75-2134>

取引や証明に使用している「はかり」は2年に1度検査を受けましょう 「特定計量器検査」が行われます

○定期検査とは…取引や証明などに使用する計量器は、検定若しくは指定製造業者の検査に合格したものでなければなりません。正確な「はかり」も使用しているうちに誤差を生じる場合があります。そこで、取引や証明に使用されている「はかり」は2年に1度定期検査を受けることが義務付けられています。

事業所等で検査を受けていない「はかり」は商取引及び証明行為に使用できませんので必ず検査を受けましょう。

<問い合わせ先 泊村役場産業課 電話：75-2101>

全国一斉「子どもの人権110番」 強化週間のお知らせ

平成27年6月22日(月)から6月28日(日)までは、全国一斉「子どもの人権110番」強化週間です。

いじめ、虐待、インターネットを悪用したプライバシー侵害など、子どもの人権に関する悩みごとや心配ごとについて、法務局職員や人権擁護委員が時間を延長して相談に対応します。

相談は無料で、秘密は厳守されます。お気軽にご相談ください。

くらしの告知板

役場 ☎75-2021

- 相談時間：6月22日(月)～6月26日(金)
午前8時30分～午後7時
6月27日(土)・6月28日(日)
午前10時～午後5時

お問い合わせ

・全国共通フリーダイヤル **0120-007-110**

ぜろぜろな ひゃくとおぼん

国民年金の上乗せ年金 国民年金基金

国民年金基金に加入できるのは、いずれの条件も満たしている方です。

- 20歳から60歳未満の方
- 国民年金保険料を納めている方（農業者年金加入者除く）
- 道内に住民票のある方

※平成25年4月から60歳以上65歳未満の方で、国民年金に任意加入されている方も加入できるようになりました。

【こんなメリットがあります】

①掛金は全額社会保険料控除となり税金が軽減されます。



②加入したときの掛金や受取る年金額は変わりませんので、自分に合わせた年金設計ができます。

③保証付に加入した方が保証期間内に亡くなられた場合、遺族の方に一時金が支給されます。

お問い合わせ

・北海道国民年金基金
フリーダイヤル 0120-65-4192

受講生募集のお知らせ

◆パソコン教室

講座名 エクセル基礎講座
日程 7月3、10、14、17、21、24、28、31日
※毎週火、金曜日
時間 18:30～20:30
内容 エクセルの基本から、データ・数式の入力、書式設定、計算式や関数、グラフ作成を学びます。
受講料 12,000円
定員 10名（先着順とさせていただきます）※3名以下の場合は中止となる場合がございます。
申込締切 6月26日(金)まで

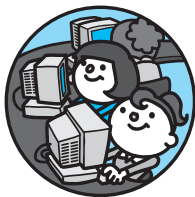

お問い合わせ

・岩内地域人材開発センター
岩内町字東山8番地の16
TEL 62-2183

平成27年度 防火管理者講習会のお知らせ

防火管理業務に必要な知識・技術を習得し、防火管理者の資格を取得するための講習会が開催されます。

- ・日 時 平成27年6月25日（木）
26日（金） 2日間
1日目 9:00～16:00
2日目 9:00～14:00
- ・場 所 岩内地域人材開発センター
岩内町字東山8-16 ☎62-2183
- ・申込期間 平成27年5月28日（木）から
6月18日（木）まで
- ・申込先 岩内・寿都地方消防組合消防署泊支署
- ・受講料 無料
テキスト代 1,500円（税込み）
当日会場で現金販売致します。

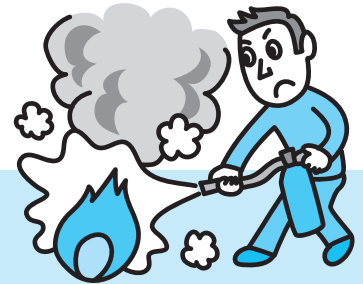

お問い合わせ

・消防署泊支署
TEL 75-2104

社会保障・税番号制度 あなたにも、マイナンバー。はじまります。

税の分野でも社会保障・税番号制度が導入され、平成28年1月以降順次、税務関係書類に個人番号（マイナンバー）・法人番号を記載することになります。

税務関係書類への番号記載時期

所得 税	平成28年1月1日の属する年分以降の申告書から
法 人 税	平成28年1月1日以降に開始する事業年度に係る申告書から
法定調書	平成28年1月1日以降の金銭等の支払等に係る法定調書から
申請書・届 出 書	平成28年1月1日以降に提出すべき申請書等から

個人番号・法人番号の通知は、平成27年10月から、開始されます。

詳しい情報は、国税庁ホームページ内の「社会保障・税番号制度＜マイナンバー＞について」へアクセス



税務職員募集

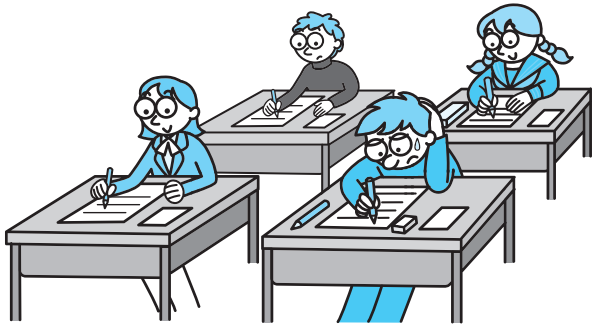

札幌国税局では、税務職員を募集しています。

税務職員は、人事院が実施する国家公務員採用試験である税務職員採用試験の最終合格者の中から採用されます。平成27年度の採用試験の概要は、次のとおりです。

1. 試験の程度

高校卒業程度

2. 受験資格

高卒見込みの者及び高卒後3年を経過していない者

3. 申込受付期間

①インターネット（原則、インターネットでの申込みとなります。） 6月22日(月)～7月1日(水)
申込専用アドレス

<http://www.jinji-shiken.go.jp/juken.html>

②郵送又は持参 6月22日(月)～6月24日(水)
(通信日付印有効)

(注) 申込先は、第1次試験地を管轄する人事院地方事務局であり、第1次試験地を道内とする場合は、人事院北海道事務局（〒060-0042 札幌市中央区大通西12丁目 TEL011-241-1248）です。

4. 第1次試験【基礎能力試験、適性試験及び作文試験】

9月6日(日)

5. 第1次試験合格者発表日

10月8日(木)

6. 第2次試験【人物試験及び身体検査】

10月14日(水)～10月23日(金)までのうち指定する1日

7. 最終合格者発表日

11月17日(火)

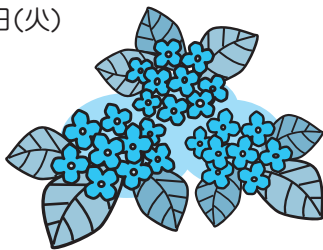

詳細・お問い合わせ

- ・札幌国税局人事第2課採用担当
TEL 011-231-5011 内線2315
- ・最寄りの税務署（総務課）

平成27年度 HIV検査普及週間に 係る夜間抗体検査の実施について

平成27年2月24日のエイズ動向委員会の発表によると、平成26年の新規HIV感染者・エイズ患者報告数（速報値）は1,520件でした。近年は1,500件台と横ばいで推移していますが、平成26年の保健所等



におけるHIV抗体検査件数・相談件数は、前年よりも増加したものの、依然として過去最多の平成20年を下回っている状況にあり、社会のHIVへの関心の低下が懸念されています。

HIVウイルスは感染していても、エイズを発病するまで自覚症状がないため、このウイルスに感染しているかどうかを確かめるためには、HIV抗体検査を行う必要があります。

岩内保健所では、HIV感染予防のための普及啓発とHIV抗体検査を毎年毎月1回（平日の開庁日）に予約制で実施しております。この他に、平成27年6月1日～7日のHIV抗体検査普及週間にあわせて、日中の検査を受けにくい方を対象に夜間検査を実施します。

1 日時

平成27年6月22日(月)～6月26日(金)までの間で1日間実施

※プライバシー保護のため日程は公表しておりません。

事前予約が必要ですので、詳細は直接電話で確認願います。

2 キャッチフレーズ

「知ることからはじめよう。」

3 場所

後志総合振興局保健環境部岩内地域保健室
(岩内保健所) (岩内町字清住252-1)

4 申し込み方法

次の専用電話に、事前予約の申し込みをお願いします。
申し込み期限は、6月18日(木)です。

エイズ専用電話：0135-63-1680

5 料金は無料、匿名

6 検査方法

静脈血を7ml採血します。

所要時間は、結果説明・相談を含め約1時間です。

お問い合わせ

- ・後志総合振興局保健環境部岩内地域保健室
健康推進課 TEL 0135-62-1537

ご存じですか? 「米トレーサビリティ法」

食事故や産地偽装など問題がある米穀が流通した際に、速やかに流通ルート特定し、販売中止や回収等を行うために、米穀取扱事業者間の取引記録の作成・保存が義務付けられています。(平成22年10月～)

また、消費者等利用者サービスの向上を目指し、産地情報の伝達が義務付けられています。(平成23年7月～)

生産者、流通、加工・製造、小売販売、外食等の各事業者で、米穀や米飯・米加工食品等の対象品目の取引等を行う事業者の皆さんは、この法律に該当します。

【1 取引記録の作成保存方法】

対象品目を仕入・販売等する場合には、「①品名、②産地、③数量、④取引年月日、⑤取引先、⑥搬出入した場所」を記録した帳簿か伝票類等を3年間保存すること。

【2 産地情報の伝達方法】

対象品目を販売・提供する場合には、伝票類(納品書、領収書等)に産地情報を含む取引記録を記載、または、米袋か商品等で産地情報を伝達します。

外食店、仕出、弁当、宅配、出前等で米飯類を提供する事業者は、店舗において「〇〇産米使用」の産地伝達を貼り紙やメニュー等でお客(消費者)にお知らせが必要であり、また、宅配・出前等では伝票類やチラシ、はし袋等で産地伝達をする方法もあります。

米トレーサビリティ制度が、始まっています。

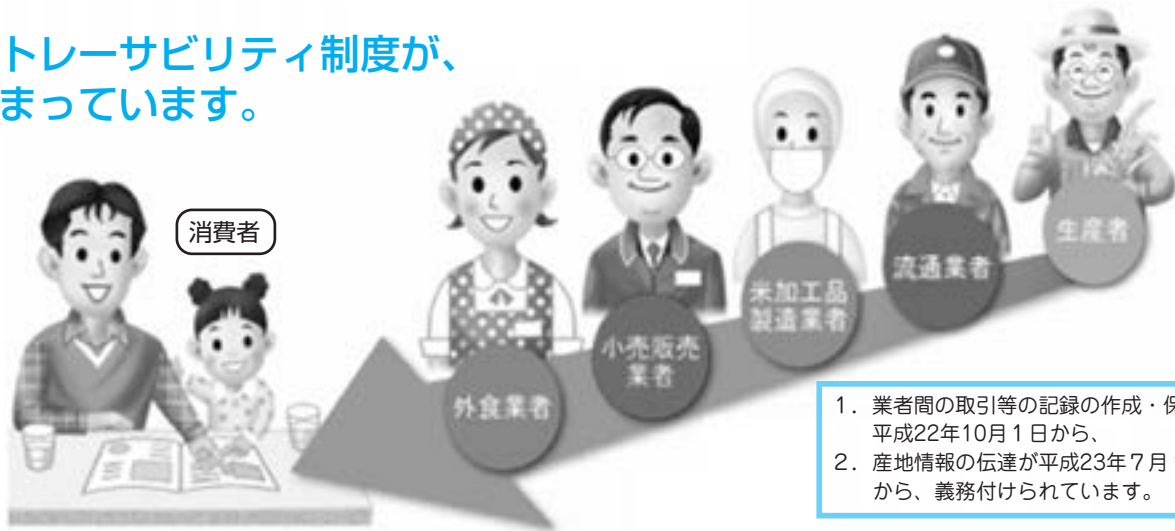

詳細・お問い合わせ

- ・農林水産省ホームページ(米トレサ法で検索)
- ・北海道農政事務所消費・安全部業務課(TEL 011-863-6031)

船舶運航技術を学ぶ。シーマン・シップを学ぶ。 国立宮古海上技術短期大学校からのお知らせ

私たちの学校は、国土交通省の所管する学校で、優秀な船舶運航技術者の育成を目的とし、海と船をフィールドに学んでいます。卒業生には、海技資格における特典が付与され、海運界はもちろんその関連産業を中心に幅広く活躍しています。

オープンキャンパスに参加してみませんか?(5回開催)

見学型:平成27年6月13日(土)、9月23日(水)

体験型:平成27年7月4日(土)、7月25日(土)、9月5日(土)

■選抜区分

AO入試、指定校推薦入試、自己推薦入試、一般入試、共通選抜入試(多種多様な選抜方法がございますので、詳しくは下記へお問い合わせ下さい。)



資料請求及び選抜区分などに関する問い合わせ先

・国立宮古海上技術短期大学校 教務課 〒027-0024 岩手県宮古市磯鶏2-5-10 TEL 0193-62-5316

新規学校卒業者の採用準備を始めませんか! 新卒求人はハローワークへ申込みを!

平成28年3月新規学校卒業者(高校・中学)の求人は、6月20日から受付を開始しています。

新規学校卒業者の多くは地元での就職を希望していますが、地元企業の求人公開の遅れから、多くの若い人材が地元を離れて就職しています。

早期に採用計画を立て、ハローワークへ求人申込みされますようお願いいたします。

なお、高校・中学の新規学校卒業者の選考開始等の日程は下記のとおりです。

新規高等学校卒業者の選考日程等

- 求人受付開始 6月20日から
- 事業主への求人票(控)返戻 7月1日から
- 推薦(紹介)開始 9月5日から
- 選考・採用内定開始 9月16日から

新規中学校卒業者の選考日程等

- 求人受理開始 6月20日から
- 事業主への求人票(控)返戻 7月1日から
- 推薦(紹介)・選考・採用内定開始 12月1日から

お問い合わせ

・ハローワーク岩内 学卒担当 〒045-8609 岩内町字相生199-1 TEL 0135-62-1262

年金事務相談所開設日程

■6月25日(木)

- ・岩内町 岩内地方文化センター
- ・開設時間 10:30~16:00
- ・事前予約制



予約受付

・小樽年金事務所お客様相談室 ☎0134-65-5002

不燃(粗大含む) ごみ受入 停止日



■受入停止日 6月29日(月)■

お問い合わせ

岩内地方衛生組合じん芥処理場 TEL 62-6251

6月の相談日程

札幌弁護士会しりべし弁護士相談センター

3日(水) 10日(水) 17日(水) 24日(水)

- ・事前予約制
- ・予約受付 平日午前10時~午後4時
- ・岩内町高台84-3 ☎0135-62-8373



6月の 救急 当番医

診療時間
9時~
17時まで



6月7日(日)	前田医院	☎62-1293
14日(日)	発足診療所	☎74-3009
21日(日)	石山内科クリニック	☎62-3223
18日(日)	岩内協会病院	☎62-1021

6月7日(日)	かねた薬局名店街店	☎62-0040
21日(日)	菜の花調剤薬局	☎62-2287
18日(日)	アイン薬局岩内店	☎62-5150

6月の 休日当番 薬局

9時~
17時まで



戸籍の窓

27年4月20日～27年5月19日

いつまでもお幸せに

【婚姻】

(糸 泊) 小林 翔平さん 糸泊
山本 遥さん 糸泊

いめいふくをお祈りします

【死亡】

(泊) 綾木不二夫さん 83才
5月5日死亡
(白 別) 武井 満さん 83才
5月12日死亡

よろしくおねがいします

【転入】

(茅 沼) 小塚 一則さん 岐阜県
小塚 海生さん
小塚 海月ちゃん

【転出】

函館市 1人 札幌市 1人
恵庭市 1人



とまり木文芸

俳句・川柳

人間は 寿命持参で 生まれ出る
むせかえる 緑の香り 春深し
五十年の 湯宿消えゆく 九月盡
べらんだに 写る桜や 祝い酒

短歌 (417)

近江谷乃婦
お洒落なる叔父が昨夜の夢に来て懐中時計の竜頭巻きをり
立花 孝子
明日からの一人居となる日々思ひ小さき鍋を買い求めたり
吉田智恵子
言葉でも刃となりて傷つける他人の心計り知らずも

小林ヒロ子

山裾のホームに在りて術もなく歳月早し日めぐりめくる
乃 婦

無名女

池の面にあめんぼの子が数多みて小さき井桁の模様動く
他愛なき会話を交わし草むしる故郷を離るる息子と並びて

沙 羅

満開の櫻に酔いてながむるも散りゆく花も又みごととなり
芳 扇

与詩三

人生の哀歎ここに極まれり余生を託すホームの日々は
八重桜今が盛りと咲き誇る黄色のダンプ通り過ぎ
緑 系

さつき晴れ桜満開花かすみ今や盛りの春を楽しむ
花より団子
酒飲んで体ばかばか花見の宴飲まぬ桜はブルブルと

人のうごき

	前月比	外国人	外国人 含む 合計
世帯	940戸	+8戸	3戸 943戸
人口	1,750人	+6人	4人 1,754人
男	820人	+4人	2人 822人
女	930人	+2人	2人 932人

地区別の世帯と人口

	世帯	人口
泊地区	309戸	+1 622人 ±0
盃地区	174戸	+3 314人 ±0
茅沼地区	185戸	+2 358人 +5
老人ホーム	88戸	±0 88人 ±0
洪井地区	114戸	±0 222人 +2
堀株地区	70戸	±0 146人 +1
計	940戸	+6 1,750人 +8

[27. 4. 30 現在 住民基本台帳]

交通安全

毎年
展開
デイ・ライト
(昼間点灯)
運動実施中!



再生紙を使用しています