

エネルギーのふるさと



とまり



泊消防団消防総合演習 〈平成25年5月26日〉

2013
平成25年
6月
No.622

…………… 今月の主な内容 ……………

- ◆ 平成25年度 泊消防団消防総合演習
- ◆ 泊小学校1年生 ピッカピカの夢
- ◆ 日本海ニコニコ元気村トピックス
- ◆ 暮らしの告知板

やさしく走ろう泊のみち

平成25年度



泊消防団消防総合演習

～安全で安心して暮らせるために～ 5月26日(日)



日頃の訓練成果と村内消防団の連携等確認を目的とした総合演習が山村広場で開催され、消防団員あわせて52名が参加しました。
統監の牧野村長による観閲、小隊訓練、ポンプ操法訓練、玉川下流茅沼市街地での放水訓練、分列行進が行われ、来賓や訓練を見学に来た村民に日頃の成果を披露しました。

その後、山村広場で辞令交付、統監訓辞講評、来賓祝辞と続き丹羽団長が団員を代表して答辞を述べ、最後に万歳を三唱して演習は終了となりました。
サイレンの警笛や火災箇所との連絡、一斉放水など本番さながらの訓練で、消防団員は緊張した面持ちで、自分の役割を見事にこなしていました。

辞令交付

昇格

(平成25年4月1日発令)

第3分団 部長 中屋 剛

第3分団 班長 細井 信一

任用

(平成25年4月1日発令)

第3分団 団員 小笠原 岳

表彰状授与

日本消防協会会長表彰

勤続章

泊消防団 副団長 三浦 弘文

(平成25年2月26日付)

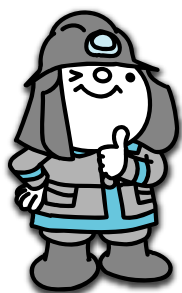

税金の納め忘れはありませんか？

～納期限内に納付しないと督促状が發布されます！～

納めていただいた道村民税、固定資産税、軽自動車税、国民健康保険税は泊村の財政を支える大事な財源です。忘れずに納めましょう。

各村税に納期毎に設定されている期限までに税金を納付されない場合、**督促状が發布され、督促手数料として100円が加算されます。**

督促状は納期限から20日を経過した時点で今後、**順次發布**されますので、納期限内の納付をお願いします。

●督促状が發布されても納付しないと・・・●

督促状の發布から10日を経過しても納付されない場合、**延滞金が加算される場合があります。**

現在、延滞金は年**14.6%**の率で賦課されます。課税年度が古ければ古いほど延滞金の金額は高額になりますので、納め忘れにご注意下さい。

また、10日を経過しても納付されない場合は、**地方税法で規定された滞納処分の対象となり、預金などの所有財産の差押が執行される場合があります。**

(例) 平成24年課税 道村民税 第3期 20,000円
納期 平成24年12月25日の場合



**平成25年5月31日まで納付が遅くなった場合
1,000円の延滞金が加算されます！**

●税金を滞納してしまったら・・・●

納税に関する相談は泊村役場財政課が窓口になりますので、お早めにご相談下さい。

泊発電所の状況

■泊発電所1号機

(定格電気出力57万9千キロワット)

・第17回定期検査中 期間：平成23年4月22日～

■泊発電所2号機

(定格電気出力57万9千キロワット)

・第16回定期検査中 期間：平成23年8月26日～

■泊発電所3号機

(定格電気出力91万2千キロワット)

・第2回定期検査中 期間：平成24年5月5日～



※P3は平成25年度広報・調査等交付金事業により作成しております。

泊小学校1年生 ピッカピカの夢

入学して1週間が経ち、学校生活に慣れ始めた泊小学校新1年生に、4つの質問をしました。みんな大きな声で元気よく発表してくれました。楽しく充実した学校生活が送れるように勉強や運動をクラスメイトと仲良く頑張ってください。



写真

おなまえ

- ①好きな勉強
- ②好きな食べ物
- ③大きくなったらなりたいもの
- ④小学校で楽しみなこと



いまいたくみくん

- ①体育
- ②お寿司
- ③サッカー選手
- ④体育館で遊ぶこと



うこん やまとくん

- ①体育
- ②お寿司
- ③忍者
- ④体育館で遊ぶこと



かとうだ まいかさん

- ①国語と算数
- ②カレーライスとラーメン
- ③1人でやるアイドル
- ④そうじ



かねこ しんくん

- ①国語
- ②すき焼き
- ③卓球選手
- ④そうじ



くすもと ほのかさん

- ①算数
- ②メロン
- ③ケーキ屋さん
- ④そうじ



くどう しゅんすけくん

- ①算数
- ②お寿司
- ③忍者
- ④ひばり学級で遊ぶこと



さかもと あおなさん

- ①国語と算数
- ②マカロン
- ③アイドル
- ④ひばり学級で遊ぶこと



すぎむら しおんさん

- ①国語と算数
- ②お寿司
- ③アイドル
- ④そうじ



つしま はるとくん

- ①国語
- ②お寿司
- ③サッカー選手
- ④体育館で遊ぶこと



のぐち かいくん

- ① 体育
- ② お寿司
- ③ 警察官
- ④ ひばり学級で遊ぶこと



のだ こたろうくん

- ① 国語
- ② お寿司
- ③ サッカー選手
- ④ 体育



まつだて さくらさん

- ① 音楽
- ② カレーライス
- ③ 医者
- ④ ひばり学級で遊ぶこと



やまぐち みゆさん

- ① 体育
- ② カレーライス
- ③ お姉さん
- ④ 勉強

異常天候早期警戒情報

～2週間先までの著しい高温・低温をお知らせします～

気象庁の発表する『異常天候早期警戒情報』は、2週間先までの著しい高温や低温の可能性をお知らせする情報で、さまざまな分野での事前準備に利用していただくことを想定しています。例えば、夏本番に向けて、涼しい状況から急に暑い日が続くようになると熱中症が心配されます。このような場合に高温の『異常天候早期警戒情報』が発表されましたら、予め汗をかいて体を暑さに慣れさせておくなど、熱中症への事前準備に利用することが出来ます。発表日は、毎週火曜日と金曜日の14時30分で、5日後から14日後までの間の任意の7日間平均気温が「かなり高い」「かなり低い」といった、10年に1度程度しか現れないような高温や低温となる可能性が、通常の3倍（確率30%）以上と見込まれる場合に発表します。

異常天候早期警戒情報の発表状況は、気象庁ホームページで確認することが出来ます。ホームページではこのほか、詳細な気温の確率予測や、主な地点で任意の気温以上または以下となる確率についてもお知らせしています。

7日平均気温が各階級に入る確率(20××年04月18日からの1週間):札幌

低い		平年並	高い	
かなり低い				かなり高い
+5.8℃以下	+5.9℃以上 +7.2℃以下	+7.3℃以上 +8.9℃以下	+9.0℃以上 +11.0℃以下	+11.1℃以上
2%	9%	24%	34%	31%

気象庁ホームページの詳細な確率予測の表示例

アドレス <http://ds.data.jma.go.jp/gmd/cpd/soukei/guidance/index.php>

(または「気象庁 異常天候」で検索して下さい)

お問い合わせ先

札幌管区气象台天気相談所

電話：(011) 611-0170

日本海ニッコ元氣村トピックス



5/9

狂犬病予防接種実施

飼い犬は室内犬も含め、生涯1回の登録と毎年1回の狂犬病予防接種が義務づけられています。泊村では現在56頭登録されており、今回29頭接種しました。まだ予防接種が済んでいない方は、早めに動物病院で済ませましょう。

また、犬が死亡したとき、犬や飼い主が転居した場合も届け出が必要です。登録・届け出が済んでいない方は役場住民福祉課で手続きを、散歩のときはフンの後始末も忘れずをお願いします。



5/10

茅沼海岸清掃 地域貢献の一環として

地域貢献の一環として茅沼建設工業株式会社の皆さんが、茅沼海岸の清掃をしてくださいました。この日は青空の下、作業着姿の総勢45名の方が玉川河口の左右に分かれ、大小様々なゴミを拾い集めていきました。

ゴミや漂流物等は2tトラックで約3台分にもなり、清掃終了後はとても綺麗な海岸となりました。ありがとうございました。



5/14

泊中学校修学旅行出発式

泊中学校前で父母や先生に見送られながら、「新しい何かを見つけ出そう」をテーマに、3年生が3泊4日の日程で修学旅行に出発しました。

江戸東京博物館見学、貸切船クルーズ、鎌倉・横浜・東京の自主研修、中華街・浅草散策、体験型ミュージアムなど、たくさんの発見と思い出で充実感いっぱいの旅になりました。



5/17

とまり保育所 みんなでじゃがいも植え

とまり保育所の児童が保育所横の畑で、じゃがいもを植えました。先生に教えてもらいながら、一つひとつ丁寧に間隔を付けながら植え付け、グループごとに名前の書いたプレート差し込みました。秋には、いも堀りが行われ、大きく育ったじゃがいもを収穫します。今から秋が楽しみです。



5/24

泊村寿大学修学旅行

平成25年度寿大学事業として、学生35名でニセコ・真狩・洞爺湖方面への修学旅行が実施されました。

旅行を楽しみにしている方も多く、真狩フラワーセンター見学、洞爺湖温泉万世閣での入浴、ニセコビュープラザ見学など、心の癒し交流と親睦を深めてきました。



献血にご協力をお願いします

とき **6月12日(水)**

時間	場所
10:00～10:50	盃集会所前
11:05～12:30	泊村役場前
13:30～14:20	泊村福祉センター前
14:30～15:00	堀株バス停
15:05～16:00	とまりん館駐車場

採血対象年齢 200ml 16歳～69歳
400ml 18歳～69歳

但し、65歳～69歳の方については、60歳～64歳までの間に献血されたことが有る方に限ります。

献血にご協力を



お問い合わせ

泊村献血推進協議会・泊村役場住民福祉課 TEL75-2134

仏壇・墓を守る人は相続での取り分が増えるのか？

相続によって仏壇や墓を守ることになった人を、祭祀の主宰者といいます。仏壇・墓等を祭祀財産といいます。この祭祀財産は祭祀の主宰者に帰属するので、遺産には含まれません。

すなわち、遺産をどのように分けるかという問題と仏壇・墓等を誰が守るかという問題は、法律上は全く別の問題なのです。

そうすると、原則的には、仏壇・墓を守ることになった相続人が、仏壇・墓等の価値分を取り分から減らされたり、法事等がかかる今後の費用を考慮して取り分が増えることはないということになります。

ただし、相続人全員が同意すれば、法事等で今後の費用が発生することを考慮して、祭祀の主宰者の取り分を増やすことは可能です。

遺産相続の場合には、遺産をどのように分けるかという話と、仏壇・墓等を誰が守るかという話を一緒にしてしまう場合が多いですが、法律上は別個の問題であることを前提に、仏壇・墓を守る祭祀の主宰者に対して今後の費用をどのくらい考慮するのかを相続人全員で話し合っていたいただきたいと思います。

遺産相続の問題で何かご不明な点がございましたら、悩まずに、まずはご相談に来ていただきたいと思います。

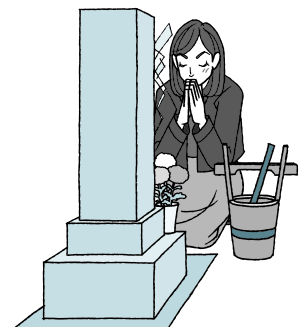

倶知安ひまわり基金法律事務所 大沼弁護士の法律豆知識

弁護士 大沼 邦匡 倶知安ひまわり基金法律事務所 TEL 0136-21-6228

「国の教育ローン」の概要 (平成25年5月10日現在)

融資限度額

- お子さま 1 人につき **300万円以内**

ご返済期間

- **15年以内** (交通遺児家庭または母子家庭の方は18年)

利率

- **年2.25%** **固定金利**

※母子家庭の方は年1.85%

※利率は金融情勢によって変動しますので、お借入金利率(固定)は、記載されている利率とは異なる場合があります。

お使いみち

- 学校納付金(入学金、授業料、施設設備費など)
- 受験にかかった費用(受験料、受験時の交通費・宿泊費など)
- 住居にかかる費用(アパート・マンションの敷金・家賃など)
- 教科書代、教材費、パソコン購入費、通学費用、修学旅行費用、学生の国民年金保険料など

※今後1年間に必要となる費用がご融資の対象となります。

※入学資金については、入学される月の翌月末までのご融資となります。

ご融資の対象となる学校

- 大学、大学院(法科大学院など専門職大学院を含みます。)、短期大学
- 高等学校、高等専門学校
- 専修学校、各種学校、予備校、経理学校、デザイン学校など
- 特別支援学校の高等部
- 外国の高等学校、高等専門学校、短期大学、大学、大学院など(6ヵ月以上の留学に限ります。)
- その他職業能力開発校などの教育施設

※修業年限が6ヵ月以上で、中学校卒業以上の方を対象とする教育施設に限ります。

※学校によっては、一定の要件を満たす必要があります。

ご融資の対象となる方

ご融資の対象となる学校に入学・在学される方の保護者で、給与所得者の世帯の年間収入が、次表の金額以内の方

お子様の人数	下記【要件】に1つ以上該当する方	下記【要件】に該当しない方
1人	990万円	790万円
2人		890万円
3人	990万円	
4人以上	コールセンターにお問い合わせください。	

【要件】

1. 借入申込人またはその配偶者が単身赴任
2. 返済負担率(借入申込人の(借入金年間返済額÷年間年収(所得)))が30%超
3. 勤続(営業)年数が3年未満
4. 居住年数が1年未満
5. ご親族などに要介護(要支援)認定を受けている方がおり、その介護に関する費用を負担
6. ご親族などに高額療養費制度、特定疾患治療研究事業または小児慢性特定疾患治療研究事業による医療費の公的助成制度を利用している方がおり、その療養に関する費用を負担

※「お子さまの人数」とは、お申込まれた方が扶養しているお子さまの人数をいいます。年齢、就学の有無を問いません。

※世帯の年間収入(所得)には、世帯主のほか、配偶者等の収入(所得)も含まれます。

※今年の世帯収入(所得)が、上記の金額以内となる見込みのある方(【要件】に該当することになる方を含む)は、ご利用いただける場合があります。

※ご親族などでもご利用いただける場合があります。

※審査の結果、お客さまのご希望に添えないことがあります。

お問い合わせ・資料請求先

「国の教育ローン」コールセンター



0570-008656 (ハローコール)

- 営業時間

月～金 9:00～21:00 土曜日 9:00～17:00

※日曜日、祝日、年末年始(12月31日～1月3日)はご利用いただけません。

- 全国から市内通話料金でご利用いただけます。

※ご利用いただけない場合(公衆電話、PHS、CATV電話など)は03(5321)8656までおかけください。

多重債務・金融一般無料出張 相談会(小樽会場)の実施について

北海道財務局では、借金返済の悩みを抱えている方からの相談を受け付け、専門の相談員が無料で親身になってお話を伺い、あなたに合った解決方法を提案しています。

また、預金・融資、保険、貸金、投資商品など金融商品・サービスに関するご質問・ご相談も受け付けています。

今般、下記の日程で、「多重債務・金融一般無料出張相談会」を開催しますのでお気軽にご利用ください。

日時：6月17日(月) 午後3時30分～午後5時

6月18日(火) 午前9時～午後5時

(相談受付は両日とも午後4時まで)

会場：小樽地方合同庁舎3階 第1会議室

(住所：小樽市港町5番2号)

お問い合わせ先：北海道財務局 相談員直通

(午前9時～午後5時)

TEL 011-807-5144 又は 011-807-5145

主催：北海道財務局・北海道財務局小樽出張所

- ・秘密は厳守いたします。
- ・なお、当日お越しいただけない方につきましても、北海道財務局常設窓口においてご相談を受け付けておりますので、お気軽にご相談ください。

お問い合わせ

- ・多重債務者相談窓口 TEL 011-807-5144
- ・金融ほっとライン TEL 011-807-5145
- ・中小企業等金融円滑化相談窓口 TEL 011-729-0177

平成25年度 防火管理者講習会 のお知らせ



防火管理業務に必要な知識・技術を習得し、防火管理者の資格を取得するための講習会が開催されます。

日時 平成25年6月27日(木)・28日(金) 2日間

1日目 9:00～16:00

2日目 9:00～14:00

場所 岩内地域人材開発センター

岩内町字東山8-16 TEL 62-2183

申込期間 平成25年5月30日(木)から6月20日(木)まで

申込先 岩内・寿都地方消防組合消防署泊支署

受講料 無料

テキスト代 1,700円

当日会場で現金販売致します。

お問い合わせ

- ・消防署泊支署 TEL 75-2104

くらしの告知板

役場 ☎75-2021

給与所得者の特定支出控除の 改正について ～平成25年分の所得税から適用～

特定支出控除の改正

給与所得者の特定支出控除について、範囲の拡大等が行われ、給与所得者の実額控除の機会が拡大されました。《範囲の拡大》

弁護士、公認会計士、税理士などの資格取得費、勤務必要経費(図書費、衣服費、交際費等)が特定支出に追加されました。

《適用判定の基準の見直し》

特例を適用するための判定基準額が給与所得控除額の2分の1(最高125万円)(改正前：給与所得控除額の総額)に緩和されました。

※改正後の制度は、**平成25年分**の所得税から適用できます。

特定支出控除の適用を受けるために必要な手続等

特定支出控除の適用を受けるためには、確定申告書等にその適用を受ける旨及び特定支出(通勤費、転居費、研修費、資格取得費、帰宅旅費、勤務必要経費)の額の合計額を記載するとともに、特定支出に関する明細書及び**給与等の支払者の証明書**を添付する必要があります。

また、確定申告書等の提出に当たっては、**特定支出に係るその支出の事実及びその金額を証する書類(領収証等)**を添付するか又はその提出の際に提示する必要があります。

※領収証等は、確定申告の際に必要なですので、保存しておく必要があります。

※明細書等の様式は、国税庁ホームページ(www.nta.go.jp)からダウンロードできます。なお、税務署にも用意しています。

特定支出控除について、詳しくは国税庁ホームページ(www.nta.go.jp)へ

○「平成25年分以後の所得税に適用される給与所得者の特定支出の控除の特例の概要等について(情報)(平成24年9月12日)」

<http://www.nta.go.jp/shiraberu/zeiho-kaishaku/joho-zeikaishaku/shotoku/shinkoku/120912/index.htm>

○「給与所得者の特定支出控除について[平成25年分の所得税から適用](平成25年2月)」

http://www.nta.go.jp/shiraberu/ippanjoho/pamph/pdf/2502kyuyo_kojo.pdf

受講生募集のお知らせ

住民講座「パソコン教室」

講座名 エクセル応用講座

日程 7月1、3、10、17、22、24、29、31日

時間 14:00~16:00

内容 データを効率よく入力する機能や入力したデータを活用する方法、さらには便利な関数の使い方を学習し、出席簿や住所録、支出管理表を作成します。

受講料 12,000円

定員 10名(先着順とさせていただきます)

※3名以下の場合は中止となる場合がございます

講座名 エクセル基礎講座

日程 7月2、5、10、12、16、19、23、26日

時間 18:30~20:30

内容 エクセルの基本操作から、データ・数字の入力、書式設定、計算式、グラフ等を学習し、当番表や家計簿、健康管理表等を作成します。

受講料 12,000円

定員 10名(先着順とさせていただきます)

※3名以下の場合は中止となる場合がございます

住民講座「スキンケア&メイク講座」

講座名 スキンケア&メイク講座

日程 7月6日(土)

時間 13:00~16:00

内容 『生き生きと若々しく見える』をテーマにスキンケアからメーキャップまで、いくつになってもキレイでいられるポイントを学びます。またこの時期気になる「日焼け対策」についてもアドバイスします。

受講料 1,500円

定員 12名(先着順とさせていただきます)

募集締切 7月3日(水)

持ち物 普段使っている化粧品・化粧道具・スキンケア用品・鏡

お問い合わせ

・岩内地域人材開発センター

岩内町字東山8番地の16 TEL 62-2183

平成25年度HIV検査普及週間に係る 夜間抗体検査の実施について

平成24年のHIV感染者及びエイズ患者新規報告数は、全国1,446人、全道で27人と報告されており、毎年道内では20名から30名の新規感染者及び患者が発生しています。このウイルスに感染しているかどうかを確かめるためには、発病まで自覚症状がないため、HIV抗体検査を行う必要がありますが、近年この検査を受ける方が減少傾向にあります。

岩内保健所では、HIV感染予防のための普及啓発とHIV抗体検査を毎年毎月2回(平日の開庁日)に予約制で実施しておりますが、平成25年6月1日~7日のHIV抗体検査普及週間にあわせて、日中の検査を受けにくい方を対象に夜間検査を実施します。

1 日時

平成25年6月10日(月)~6月14日(金)までの間で1日間実施

※プライバシー保護のため日程は公表しておりません。

事前予約が必要ですので、詳細は直接電話で確認願います。

2 キャッチフレーズ

「あなたと家族を守るためにエイズ検査を受けましょう」

3 場所

後志総合振興局保健環境部岩内地域保健室(岩内保健所)(住所:岩内町字清住252-1)

4 申込方法

次の専用電話に、事前予約の申込みをお願いします。

申込期限は、6月7日(金)です。

エイズ専用電話:0135-63-1680

5 料金は無料、匿名

6 検査方法

静脈血を7ml採血します。

所要時間は、結果説明・相談を含め約1時間です。

お問い合わせ

・後志総合振興局保健環境部岩内地域保健室

健康推進課 担当 小場(こば)

TEL 62-1537

船舶運航技術を学ぶ。シーマン・シップを学ぶ。

国立宮古海上技術短期大学校 からのお知らせ

私たちの学校は、国土交通省の所管する学校で、優秀な船舶運航技術者の育成を目的とし、海と船をフィールドに学んでいます。卒業生には、海技資格における特典が付与され、海運界はもちろんその関連産業を中心に幅広く活躍しています。

オープンキャンパスに参加してみませんか?(4回開催)

見学型:平成25年6月15日(土)

体験型:平成25年7月6日(土)、7月27日(土)、9月7日(土)

■選抜区分

AO入試、自己推薦入試(2回)、一般入試、共通選抜入試(多種多様の選抜方法がございますので、詳しくは下

記へお問

い合わせ

下さい。)



資料請求及び選抜区分などに関する問い合わせ先

・〒027-0024 岩手県宮古市磯鶏2-5-10

国立宮古海上技術短期大学校 教務課

TEL 0193-62-5316

税務職員募集

札幌国税局では、税務職員を募集しています。

税務職員は、人事院が実施する国家公務員採用試験である税務職員採用試験の最終合格者の中から採用されます。平成25年度の採用試験の概要は、次のとおりです。

1. 試験の程度
高校卒業程度
2. 受験資格
高卒見込みの者及び高卒後3年を経過していない者
3. 申込受付期間
①インターネット
6月24日(月)～7月3日(水)
申込専用アドレス
<http://www.jinji-shiken.go.jp/juken.html>
②郵送又は持参
6月24日(月)～6月28日(金)(通信日付印有効)
(注)申込先は、第1次試験地を管轄する人事院地方事務局であり、第1次試験地を道内とする場合は、人事院北海道事務局(〒060-0042 札幌市中央区大通西12丁目 TEL 011-241-1248)です。
4. 第1次試験【基礎能力試験、適性試験及び作文試験】
9月8日(日)
5. 第1次試験合格発表日
10月10日(木)
6. 第2次試験【人物試験及び身体検査】
10月17日(木)～10月25日(金)までのうち指定する1日
7. 最終合格者発表日
11月19日(火)



お問い合わせ

- ・札幌国税局人事第2課採用担当
TEL 011-231-5011 内線2315
- ・最寄りの税務署(総務課)

国民年金保険料を納めましょう!!

国民年金保険料の納め忘れはありませんか？

平成25年度の国民年金保険料額は、一ヶ月15,040円です。納めた保険料は「社会保険控除」として全額控除の対象となり、税金の負担が軽減されます。

また、納付がお済みでない方は、至急お近くの金融機関またはコンビニエンスストア等で納付してください。

保険料についてご不明な点がございましたら、お近くの年金事務所へお尋ねください。

平成25年度狩猟免許試験の実施について

鳥獣の保護及び狩猟の適正化に関する法律第41条の規定に基づき、平成25年度狩猟免許試験を次のとおり実施します。

試験日程(後志総合振興局開催分)

開催日時	①平成25年7月7日(日) 午前9時から ②平成25年12月8日(日) 午前9時から
種別	網猟免許、わな猟免許、 第一種銃猟免許、第二種銃猟免許
場所	倶知安町北1条東2丁目 後志合同庁舎 2階講堂

受験希望者は、①については平成25年5月21日(火)から6月21日(金)まで(送付の場合は、6月24日(月)までに到着したものに限り。)②については平成25年10月22日(火)から11月22日(金)まで(送付の場合は、11月25日(月)までに到着したものに限り。)に後志総合振興局保健環境部環境生活課へ狩猟免許申請書ほか関係書類を提出してください。

お問い合わせ

- ・北海道後志総合振興局保健環境部環境生活課
自然環境係
住所 倶知安町北1条東2丁目
TEL 0136-23-1354

国民年金保険料の納付が困難なときは!!

国民年金には、保険料納付が免除される制度や猶予される制度があります。納付が困難だからといってそのままにせず、必ず市区役所・町村役場の国民年金窓口で手続きを行ってください。

なお、保険料免除などの承認された期間(多段階免除承認期間において一部納付がない期間は除かれます。)は、老後に年金を受け取るための資格期間に含まれるだけでなく、万一の時に、障害基礎年金や遺族基礎年金を受け取る資格期間にも含まれます。

また、失業された方は、離職票や雇用保険受給資格者証等を添付すれば、前年の所得に関係なく免除される特例もありますので、必ずご相談ください。

お問い合わせ

- ・小樽年金事務所 TEL 0134-23-4236
- ・役場住民福祉課住民係 TEL 75-2132

国民年金の上乗せ年金 国民年金基金

国民年金基金に加入できるのは、いずれの条件も満たしている方です。

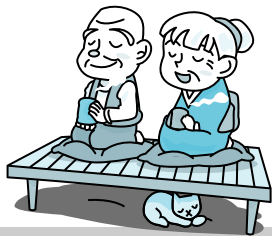

- 20歳から60歳未満の方
- 国民年金保険料を納めている方
(農業者年金加入者除く)
- 道内に住民票のある方

※平成25年4月から60歳以上65歳未満の方で、国民年金に任意加入されている方も加入できるようになりました。

【こんなメリットがあります】

- ①掛金は全額社会保険料控除となり税金が軽減されます。
- ②加入したときの掛金や受取る年金額は変わりませんので、自分に合わせた年金設計ができます。
- ③保証付に加入した方が保証期間内に亡くなられた場合、遺族の方に一時金が支給されます。

お問い合わせ

・北海道国民年金基金
フリーダイヤル 0120-65-4192

年金事務相談所開設日程

■平成25年6月27日(木)

- ・岩内町 岩内地方文化センター
- ・開設時間は10:00~15:30とし、事前予約制です



予約受付

・小樽年金事務所お客様相談係 ☎0134-65-5002

不燃(粗大含む) ごみ受入停止日



■受入停止日 6月24日(月)■

お問い合わせ

岩内地方衛生組合じん芥処理場 TEL 62-6251

6月の 救急当番医

診療時間
9時~17時まで



後志地域精神保健協会 精神保健講演会のお知らせ

◆日時

平成25年6月22日(土) 14:15~15:45

◆場所

ホテル第一会館 3階メモリアルホール
(倶知安町南3条西2丁目)

◆内容(目的・趣旨)

後志地域精神保健協会では、精神保健福祉及び精神障がい者についての理解を深めるとともに、広く地域住民の心の健康の向上を図ることを目的に講演会を開催しております。

このたび、本協会では「こころの健康」と「食」をテーマに講演会を企画しました。

◆講師

テレビ、ラジオなどで活躍されているクッキングキャスター 星澤 幸子 氏です。

◆講演タイトル

「心輝く食づくり」

◆申し込み不要です。当日、講演時間までに直接会場にお越しください。どなたでも参加できます。

◆参加料 無料

お問い合わせ

・北海道後志総合振興局保健環境部保健行政室
(北海道倶知安保健所)
健康推進課 精神保健福祉係
(後志地域精神保健協会事務局) 松本
TEL 0136-23-1957
FAX 0136-22-5875
E-mail matsumoto.hiroaki@pref.hokkaido.lg.jp

6月の相談日程

札幌弁護士会しりべし弁護士相談センター

6月 5日(水) 12日(水) 19日(水) 26日(水)

・事前予約制

- ・予約受付 平日午前10時~午後4時
- ・岩内町高台84-3 ☎0135-62-8373

6月2日(日) 万代クリニック ☎61-2133

9日(日) 大井内科消化器科医院 ☎62-0986

16日(日) 岩内大浜医院 ☎61-2081

23日(日) 岩内協会病院 ☎62-1021

30日(日) 前田診療所 ☎73-2211



戸籍の窓

25年4月20日～25年5月19日

いじめいぶくをお祈りします

【死亡】

(茅沼) 對馬亀世英さん 99才
4月27日死亡
(泊) 熊谷 邦乎さん 78才
4月27日死亡

【転出】

岩内町 3人 札幌市 2人
埼玉県 3人

人のうごき

世帯	948戸	前月比	+26戸
人口	1,853人		+25人
男	868人		+9人
女	985人		+16人

地区別の世帯と人口

	世帯	人口	前月比
泊地区	308戸 ±0	647人 -9	
盃地区	182戸 +1	355人 ±0	
茅沼地区	186戸 -1	370人 +3	
老人ホーム	80戸 +8	80人 +8	
渋井地区	122戸 +16	246人 +21	
堀株地区	70戸 +2	155人 +2	
計	948戸 +26	1,853人 +25	

[25. 4. 30 現在 住民基本台帳]

とまり木文芸

俳句・川柳

改憲は戦争事の始めなり
草の蔭一人静が咲き初め
まだ寒く法被日誌以上なし
囁りに負けじと語る初夏の庭

泊海山

泊海山

武井和子

武井和子

短歌 (398)

近江谷乃婦
春風に声を吹かせて駆ける兜ら一ツ森の坂早に下りたり
赤坂明希子
まいなき宵かざりて健康が第一番と灯に祈る
立花 孝子
夫婦とも母亡き子となり仏壇にせめて赤きカーネーション

サト女

沙羅

芳扇

有線に級友の喪が流れ村に残るは吾のみと知る

小林 諒子

久々に対なるらむ白き鳥堀株沼に憩うをながむ

吉田智恵子

眠られず時刻を数えてしららと明けゆく窓に夫を思ひ

小林ヒロ子

雪解けて争うごとく咲き出でし色とりどりの花に和めり

乃 婦

子後の夫と来世も一緒と話しよエソエンゴサクの露照る野辺に

明希子

幼き孫宵かぶりて刃ぬき切られて生きし昔なつかし

無名女

いち早くメリーゴランド見つけし小雨の中にも上気顔あり

サト女

年経りて友と遊びし堀株の小川は沼となりけるかも

沙羅

ガンバレと他人に言われるその度に強がりみせる我がそこにいる

芳扇

交通安全

通年展開
デイ・ライト
(昼間点灯)
運動実施中!



再生紙を使用しています